

College Camp 2019

Milano
12-17-19-24 Luglio

Brescia
Luglio-Settembre

Piacenza
17 Luglio

Roma
23 Luglio-24 Settembre

Concorso di ammissione

COLLEGI DELL'UNIVERSITÀ CATTOLICA
A.A. 2019-2020

RESIDENZE PER FUORISEDE • UNA PROVA PER GIOVANI TALENTI

BANDO DI CONCORSO

collegiunicattolica.it



UNIVERSITÀ
CATTOLICA
del Sacro Cuore

ISTITUTO TONIOLO
ENTE FONDATORE
DELL'UNIVERSITÀ CATTOLICA DEL SACRO CUORE

 EDUCatt
Ente per il Diritto allo Studio Universitario
dell'Università Cattolica

Riferimenti degli UFFICI AGEVOLAZIONI ECONOMICHE per le varie Sedi

da utilizzare per ogni contatto e/o comunicazione

Sede Universitaria	INDIRIZZO	N° TELEFONO	INDIRIZZO e-mail
MILANO	Largo A. Gemelli, 1 20123 MILANO	+39.02.7234.2416	info.dsu@educatt.it
BRESCIA	Via Tosio, 1 25100 BRESCIA	+39.02.72172604	info.bs.dsu@educatt.it
PIACENZA	Via dell'Anselma, 7 29100 PIACENZA	+39.0523.621111	info.pc.dsu@educatt.it
ROMA	Largo Francesco Vito, 1 00168 ROMA	+39.06.3050120	info.rm.dsu@educatt.it

www.educatt.it | www.collegiunicattolica.it

area presentazione domande: myeducatt.unicatt.it

BANDO DI CONCORSO

PER L'AMMISSIONE E REQUISITI PER LA RIAMMISSIONE DEGLI STUDENTI E DELLE STUDENTESSE DELL'UNIVERSITÀ CATTOLICA AI COLLEGI E RESIDENZE UNIVERSITARIE

— A.A. 2019/2020 —

PARTE COMUNE A TUTTE LE QUATTRO SEDI (Milano, Brescia, Piacenza, Roma)

La Fondazione EDUCatt – Ente per il diritto allo studio dell'Università Cattolica, cui è stato affidato dall'Ateneo il compito di gestire l'offerta abitativa contribuendo attivamente al suo progetto educativo, è lieta di proporre nelle strutture ricettive una formula di accoglienza degli studenti che tenga conto delle esigenze dei ragazzi e delle necessità delle loro famiglie, nell'ottica della collaborazione reciproca per la formazione integrale della persona.

1. DISPONIBILITÀ DI POSTI

Il concorso prevede l'**ammissione per la prima volta** alle strutture abitative e la **riammissione** degli studenti già ospiti nell'anno precedente. Gli attuali ospiti dei collegi/residenze hanno diritto alla riammissione, purché in regola con i requisiti previsti nel presente bando.

Di norma, gli studenti sono **riammessi** nello stesso collegio/residenza dell'anno precedente. A seguito di esigenze tecniche, organizzative o gestionali, EDUCatt può proporre una sede differente, in relazione alle disponibilità nell'offerta residenziale.

Il numero di posti **minimo** riservato alle nuove ammissioni è fissato in misura del 15% dei posti disponibili per sesso e sede.

Il concorso per l'ammissione e la riammissione ai collegi e residenze universitarie degli studenti iscritti all'Università Cattolica del Sacro Cuore è bandito in conformità:

- alle disposizioni fissate dal D. Lgs. n.68 del 29 marzo 2012;
- alla Legge della Regione Lombardia n.33/2004;
- al decreto del Presidente del Consiglio dei Ministri del 9 aprile 2001;
- alla Deliberazione della Giunta della Regione Lombardia n. XI/1724 del 10 giugno 2019;
- all'Accordo per la gestione dei servizi per il diritto allo studio universitario tra Università Cattolica e EDUCatt.

2. CONDIZIONI GENERALI DI PARTECIPAZIONE

L'ammissione e la riammissione ai collegi/residenze è riservata esclusivamente agli studenti **fuori sede**¹ iscritti o che dichiarano di volersi iscrivere all'Università Cattolica per l'anno accademico 2019/2020.

¹ Per accertare lo "status" di fuorisede, verificare di non risiedere nei comuni da considerarsi "in sede" o "pendolari" rispetto alla sede di *Milano, Brescia, Piacenza e Roma* (www.educatt.it/agevolazioni).

Gli studenti ospitati in collegio/residenza, per i quali fosse successivamente accertata la mancata iscrizione all'anno accademico 2019/2020, potranno eventualmente concludere l'anno accademico presso il collegio/residenza alle condizioni particolari specificate al punto 10.3 del presente bando.

I candidati che presentano domanda per la prima ammissione ai collegi/residenze devono avere, alla data del 1 gennaio 2019, un'età inferiore a 27 anni.

Eventuali candidati che, alla data di ingresso ai collegi/residenze, risultino con età inferiore ai 18 anni, dovranno fornire preventivamente ad EDUCatt apposita liberatoria firmata dai genitori².

In ogni collegio/residenza è previsto un regolamento che gli studenti sono tenuti a conoscere, sottoscrivere all'ingresso e rispettare. A tale regolamento si fa riferimento per ogni aspetto amministrativo e/o organizzativo non espressamente indicato nel presente bando.

N.B.: le comunicazioni ufficiali da parte di EDUCatt avverranno tramite il portale www.educatt.it o direttamente per email. Gli studenti sono pertanto tenuti a comunicare per tempo eventuali variazioni di indirizzo e a controllare periodicamente l'email (inclusa l'eventuale cartella spam/messaggi secondari).

2.1 POSSONO partecipare

Possono partecipare gli studenti iscritti o che dichiarino di volersi iscrivere all'Università Cattolica per l'anno accademico 2019/2020:

1. per la prima volta ad un regolare anno di corso di laurea triennale, magistrale a ciclo unico (purché non già in possesso di una laurea) e di laurea magistrale (a seguito di laurea triennale, purché non in possesso di una laurea di pari livello);
2. per la prima volta³ al primo anno fuori corso o ripetente, terminato il normale corso di studio per i corsi di laurea triennale, magistrale a ciclo unico e di laurea magistrale;
3. **per i soli studenti con disabilità pari o superiore al 66%, per la prima volta** al secondo anno fuori corso o ripetente, terminato il regolare corso di studio per i corsi di laurea triennale, magistrale a ciclo unico e di laurea magistrale;
4. per la prima volta ad una scuola di specializzazione per un periodo pari alla durata prevista dallo specifico ordinamento didattico (con esclusione di quelli dell'area medica, di cui al D.Lgs. n. 368 del 4 agosto 1999);
5. per la prima volta ad un corso di dottorato di ricerca (attivati con Decreto Ministeriale 3 luglio 1998 n. 210 art 4) per un periodo pari alla durata prevista dallo specifico ordinamento didattico.

Eventuali posti in collegio/residenza nelle disponibilità di EDUCatt non assegnati col presente bando (sia ad inizio anno accademico sia nel corso dell'anno), potranno essere riallocati come servizio foresteria, dando la priorità alle richieste degli studenti precedentemente ospitati nell'a.a. 2018/2019 che necessitino di alloggio per terminare il percorso di studi, pur non iscrivendosi all'a.a. 2019/2020. Tali richieste dovranno pervenire tramite email agli uffici EDUCatt della sede di riferimento.

2.2 NON POSSONO partecipare

Non possono partecipare gli studenti che:

- a. sono in possesso di un titolo di studio di livello pari o superiore al corso di studi per il quale viene richiesto il posto in collegio/residenza;
- b. sono già stati ospiti in collegio/residenza per lo stesso anno di corso;

² La liberatoria può essere richiesta, anche in formato digitale, agli uffici EDUCatt della sede di riferimento.

³ Non è consentita la partecipazione agli studenti iscrivendosi per l'a.a. 2019/2020 al primo anno fuori corso della laurea magistrale che siano stati precedentemente ospitati in collegio come primo anno fuori corso della laurea triennale. Fanno eccezione gli studenti con disabilità pari o superiore al 66%, per i quali è consentita la permanenza in collegio per un ulteriore anno (per informazioni più dettagliate contattare gli uffici).

- c. si iscrivono in Università Cattolica dopo aver effettuato una rinuncia agli studi in Università Cattolica o in altra università precedentemente all'a.a. 2019/2020;
- d. sono iscritti fuori corso intermedio o ripetente intermedio;
- e. effettuano un passaggio di sede, facoltà o di corso di laurea, con ripetizione di iscrizione a un anno di corso già frequentato⁴;
- f. si assentano dal collegio/residenza, per soggiorni all'estero, per più di 6 mesi⁵;
- g. cittadini non comunitari residenti all'estero, fruiscono delle agevolazioni economiche a loro dedicate dall'Università Cattolica, come descritto alle pagine internet:
<https://international.unicatt.it/ucscinternational-lauree-di-primo-livello-tasse-e-borse-di-studio>
<https://international.unicatt.it/ucscinternational-lauree-magistrali-tasse-e-borse-di-studio>
- h. sono iscritti in regime di tempo parziale;
- i. frequentano corsi afferenti progetti internazionali attivati in Università Cattolica, ma NON iscritti a detta Università.

2.3 Condizioni particolari

Qualora gli studenti possano partecipare al presente bando secondo le condizioni indicate al punto 2.1, ma si siano trovati **negli a.a. precedenti al 2019/2020** in una delle condizioni indicate al punto 2.2, il numero di crediti necessario per ottenere il posto in collegio/residenza **per l'a.a. 2019/2020** sarà il seguente:

- ☞ per situazioni di cui al punto 2.2.c, superamento dei crediti richiesti per l'anno di riferimento indicati al seguente punto 3;
- ☞ per situazioni di cui al punto 2.2.d, superamento di tutti i crediti previsti nel piano studi proposto dalla Facoltà, dell'anno o degli anni immediatamente precedenti all'iscrizione fuoricorso intermedio o ripetente, senza possibilità di utilizzo di crediti bonus. Per gli anni immediatamente successivi, lo studente è tenuto a sostenere i crediti incrementali richiesti anno per anno secondo la seguente tabella al punto 3.2⁶;
- ☞ per situazioni di cui al punto 2.2.e, superamento dei crediti richiesti per l'anno di riferimento (indicati al seguente punto 3), escludendo i crediti eventualmente convalidati dalle carriere precedenti.

N.B.: Gli studenti non possono svolgere alcuna attività continuativa retribuita. Fanno eccezione:

- le attività a tempo parziale, previste dagli artt. 11 e 24 del D.Lgs. del 29 Marzo 2012 n. 68 (200 ore) o quelle ad esse assimilabili in termini di quantità di ore, come quelle derivanti dalla legge 6/3/2001 n. 64 "Istituzione del Servizio Civile";
- le attività lavorative svolte secondo il contratto StudentWork@EDUCatt (<http://www.educatt.it/swe>).

⁴ Esempio: lo studente che avesse frequentato in passato i primi due anni di una qualsiasi facoltà (sia triennale che a ciclo unico), e che intendesse successivamente iscriversi ad un primo anno di un'altra facoltà (sia triennale che a ciclo unico) potrà chiedere l'ammissione ai collegi/residenze soltanto a partire dal terzo anno di corso, fatto salvo i requisiti di merito indicati al punto 3 del presente bando.

⁵ Qualora il soggiorno all'estero fosse inferiore ai 6 mesi, lo studente può soggiornare in collegio/residenza, corrispondendo comunque l'intera retta annuale. In tal caso, si suggerisce di verificare se altri studenti collegiali con le medesime esigenze possano alternarsi nella stessa camera, affinché, in accordo con EDUCatt, non sostengano l'onere per l'intera retta. Qualora sia possibile l'alternanza, i conteggi saranno effettuati tenendo conto degli undicesimi di vitto/alloggio (e ½ delle attività interne e del contributo per il cambio della biancheria).

⁶ Esempio: lo studente che abbia una carriera precedente come quella di seguito riportata

- a.a. 2016/17 iscrizione 1° anno regolare – corso di laurea magistrale a ciclo unico in Medicina;
- a.a. 2017/18 iscrizione 2° anno regolare – corso di laurea magistrale a ciclo unico in Medicina;
- a.a. 2018/19 iscrizione 1° anno fuori corso dopo il 2° - corso di laurea magistrale a ciclo unico in Medicina;
- a.a. 2019/20 iscrizione 3° anno regolare - corso di laurea magistrale a ciclo unico in Medicina;

per ottenere l'idoneità di merito nell'a.a. 2019/2020 deve verbalizzare entro il 10 agosto 2019 i CFU relativi a tutti gli esami previsti nel piano di studi del 1° e 2° anno (es. ipotetici 110 CFU). Per l'anno accademico immediatamente successivo (es. 2020/21), in base alle regole dell'attuale bando, lo studente dovrà conseguire inoltre l'incremento tabellare di 58 CFU previsto tra il 3° e 4° anno (127-69), per un totale di complessivi 168 CFU (58 + ipotetici 110 relativi ai primi due anni di corso).

Gli studenti non possono fissare la propria residenza anagrafica presso il collegio/residenza ad eccezione degli studenti stranieri, limitatamente agli anni di permanenza in collegio/residenza.

2.4 Studenti con disabilità e/o con situazioni particolari di salute

Al fine di una ricerca comune delle soluzioni più idonee per l'eventuale accoglienza presso le strutture abitative di EDUCatt, gli studenti con disabilità devono contattare l'Ufficio Agevolazioni Economiche al più presto e comunque entro 10 giorni lavorativi precedenti il termine massimo di presentazione della domanda di iscrizione ai concorsi definita per ciascuna sede (rif. sezione "Parti specifiche per sede").

Qualora l'ammissione sia possibile, durante il concorso gli studenti con invalidità pari o superiore al 66% hanno la precedenza nell'assegnazione di un posto rispetto agli altri studenti idonei.

Anche gli studenti e le studentesse che presentino necessità e situazioni particolari di salute, psicologiche, ecc. sono tenuti a segnalarlo al più presto e comunque entro 10 giorni lavorativi precedenti il termine massimo di presentazione della domanda di iscrizione ai concorsi definita per ciascuna sede, affinché EDUCatt possa verificare se sussistano le condizioni per la vita in comunità.

Tutti gli studenti con disabilità o che presentino necessità e situazioni particolari di salute, psicologiche, ecc. sono inoltre tenuti a compilare in modo dettagliato l'apposita sezione della domanda on-line per l'ammissione/riammissione. Ogni eventuale informazione falsa fornita in tale sezione potrà comportare le sanzioni previste all'articolo 12 del presente bando.

In relazione alla situazione accertata, EDUCatt potrà eventualmente proporre la possibilità di un soggiorno temporaneo di breve periodo al termine del quale valuterà se sussistano le condizioni per l'ammissione.

Eventuali necessità e situazioni particolari di salute, psicologiche, ecc. emerse successivamente all'ammissione o riammissione dovranno essere poste all'attenzione di EDUCatt, che valuterà l'idoneità e/o le condizioni per l'eventuale permanenza in collegio/residenza.

Si precisa che EDUCatt non fornisce all'interno delle strutture proprie o convenzionate servizi a supporto quali accompagnamento, assistenza, supervisione notturna etc. L'accesso alla struttura di eventuale supporto esterno (es. genitori o personale incaricato dalla famiglia) dovrà essere concordato con EDUCatt e il relativo onere dovrà ritenersi a carico dell'interessato.

3. REQUISITI DI MERITO

3.1 Studenti iscritti per la prima volta al primo anno

Gli studenti iscritti per la prima volta al primo anno dei corsi di laurea triennale, magistrale a ciclo unico, di laurea magistrale, di scuola di specializzazione (esclusa l'area medica) e di dottorato di ricerca devono essere ammessi ai corsi secondo le modalità previste dai rispettivi ordinamenti didattici.

3.2 Studenti iscritti ad anni successivi al primo

Gli studenti iscritti ad anni successivi al primo dei corsi di laurea triennale, magistrale a ciclo unico e magistrale:

- **devono**, entro il **10 agosto 2019**, aver acquisito e verbalizzato, almeno il numero minimo di crediti formativi (CFU minimi) del piano studi degli anni precedenti al 2019/2020 specificato nella tabella sotto riportata;

- **possono utilizzare un bonus** per colmare eventuali differenze tra il numero minimo di crediti formativi richiesti e quello effettivamente acquisito come di seguito specificato.

CREDITI DI RIFERIMENTO

FACOLTÀ	TIPOLOGIA	CFU					
		2°	3°	4°	5°	6°	1° fc
	ANNO DI CORSO						
Tutte	Corso di laurea triennale	35	80	==	==	==	135(*)
Tutte	Corso di laurea magistrale	35	==	==	==	==	80
Tutte	Corso di laurea magistrale a ciclo unico	35	80	135	190	==	245
AD ECCEZIONE DI							
Psicologia e Medicina e Chirurgia	Corso di laurea triennale	35	88	==	==	==	148(*)
Psicologia e Medicina e Chirurgia	Corso di laurea magistrale	35	==	==	==	==	88
Medicina e Chirurgia	Corso di laurea magistrale a ciclo unico in Odontoiatria	35	103	165	211	273	333
Medicina e Chirurgia	Corso di laurea magistrale a ciclo unico in Medicina	30	69	127	180	236	296
Medicina e Chirurgia	Corso di laurea magistrale a ciclo unico in lingua inglese (<i>Medicine and Surgery</i>)	35	78	149	192	258	320
Medicina e Chirurgia	Corso di laurea magistrale a ciclo unico in Farmacia	32	==	==	==	==	==

(*) Tale numero di crediti è richiesto anche per gli iscrivendi al 1° anno della laurea magistrale (a seguito di laurea triennale). EDUCatt si riserva la possibilità di aggiornare la tabella dei crediti di riferimento, a seguito di eventuali variazioni ai piani di studio riscontrate successivamente alla pubblicazione del presente bando.



Note

Dal computo del numero di crediti sono esclusi i CFU degli esami:

- **soprannumerari**;
- **integrazioni curriculari**;
- **convalidati** eventualmente riconosciuti allo studente al momento dell'iscrizione derivanti da corsi di studio precedenti senza continuità del corso.⁷

EDUCatt, sentita l'Università, può avvalersi della facoltà di considerare validi gli esiti delle prove conclusive di tirocini obbligatori (non sono inclusi gli "stage"), in base all'organizzazione didattica universitaria, successivamente alla data del 10 agosto 2019, purché l'esito delle medesime prove sia acquisito entro il 31 ottobre 2019.

Per gli studenti con disabilità pari o superiore al 66% possono essere definiti requisiti di merito individualizzati, sulla base della tipologia di disabilità, che potranno discostarsi fino ad un massimo del 40%. EDUCatt provvederà, avvalendosi anche della collaborazione di esperti, a stabilire criteri di merito appropriati ai singoli casi.

Per la Facoltà di SCIENZE LINGUISTICHE E LETTERATURE STRANIERE e per il Corso di laurea in SCIENZE LINGUISTICHE PER LE RELAZIONI INTERNAZIONALI dell'INTERFACOLTÀ di SCIENZE LINGUISTICHE e SCIENZE POLITICHE E SOCIALI concorreranno al computo complessivo dei crediti validi per il SECONDO anno (sia triennale che magistrale) anche quelli relativi alle due prove intermedie degli esami annuali relativi alle lingue straniere (es. LINGUA E LETTERATURA e LINGUA E LINGUISTICA per le lauree triennali), indipendentemente dalla verbalizzazione finale degli esami. Se superate, il valore dei crediti formativi sarà pari a 3 CFU per le prove orali e a 4 CFU per le prove scritte. Nel caso in cui tali esami siano già stati integralmente verbalizzati, saranno considerati i relativi crediti formativi previsti dal piano di studi, senza alcun incremento derivante dalle prove intermedie.

⁷ Esempio di corso di studio **senza continuità**: a.a.2018/2019 iscrizione al 1° anno facoltà di economia, a.a.2019/2020 iscrizione al 1° anno facoltà di lettere e filosofia. - Esempio di corso di studio **con continuità**: a.a. 2018/2019 iscrizione al 1° anno facoltà di economia, a.a. 2019/2020 iscrizione al 2° anno facoltà di lettere e filosofia.

Modalità di utilizzo del bonus (nuovo ordinamento)

Per il conseguimento dei requisiti minimi di merito per l'accesso alle graduatorie, tutti gli studenti, ad eccezione di quelli iscritti al primo anno, potranno utilizzare, in aggiunta ai crediti effettivamente conseguiti al 10 agosto 2019, un "bonus" secondo le seguenti modalità. Tale facoltà è permessa nel solo caso in cui lo studente non si sia mai avvalso in precedenza (**anche presso altri atenei**) dell'utilizzo di crediti bonus.

Corso di laurea triennale

- 1° Anno: nessun credito bonus fruibile
- 2° Anno: 5 crediti massimi di bonus
- 3° Anno: 12 crediti massimi di bonus, se non già fruiti in precedenza
- 1° Anno fuori corso: 15 crediti massimi di bonus, se non già fruiti in precedenza

Corso di laurea magistrale (biennio)

- 1° Anno: nessun credito bonus fruibile
- 2° Anno: 15 crediti massimi di bonus, se non già fruiti in precedenza nella laurea triennale
- 1° Anno fuori corso: 15 crediti massimi di bonus, se non già fruiti in precedenza

Corso di laurea magistrale a ciclo unico

- 1° Anno: nessun credito bonus fruibile
- 2° Anno: 5 crediti massimi di bonus
- 3° Anno: 12 crediti massimi di bonus, se non già fruiti in precedenza
- 4° Anno: 15 crediti massimi di bonus, se non già fruiti in precedenza
- 5° Anno: 15 crediti massimi di bonus, se non già fruiti in precedenza
- 6° Anno (solo facoltà di Medicina e chirurgia): 15 crediti massimi di bonus, se non già fruiti in precedenza
- 1° Anno fuori corso: 15 crediti massimi di bonus, se non già fruiti in precedenza

Dal momento in cui lo studente usufruisce di questa opportunità, interrompe il diritto alla maturazione di ulteriori bonus, ma mantiene la possibilità di utilizzare eventuali crediti bonus residui negli anni successivi⁸.

Si precisa che i crediti fruiti come bonus per un determinato anno di corso non sono fruibili anche per il conseguimento dei CFU minimi previsti per gli anni accademici successivi⁹.

Agli studenti che vengono ammessi o riammessi in collegio/residenza in difetto di crediti e che pertanto utilizzano il bonus sarà applicata una maggiorazione di € 20,00 alla retta per ogni credito in difetto.

3.3 Scuole di Specializzazione e Dottorato di ricerca

Si richiede il possesso dei requisiti necessari per l'ammissione all'anno successivo.

4. VALUTAZIONE DELLA CONDIZIONE ECONOMICA E PATRIMONIALE (PER L'ASSEGNAZIONE DELLE FASCE DI REDDITO)

Le condizioni economiche degli studenti sono calcolate in base alle disposizioni previste dal D.P.C.M. 5 dicembre 2013, N. 159. Tali condizioni sono individuate sulla base:

- dell'Indicatore della Situazione Economica Equivalente per le prestazioni agevolate per il diritto allo studio universitario (ISEE);
- un Indicatore della Situazione Patrimoniale Equivalente (= ISP / Scala di equivalenza).

EDUCatt si riserva di accogliere, esclusivamente **entro settembre 2019**, eventuali richieste di adeguamento fascia di reddito in riferimento ad attestazioni ISEE ricevute successivamente alle scadenze previste dal presente bando. Qualora la richiesta venga accolta, dovrà essere corrisposto l'importo aggiuntivo di € 100,00 per oneri amministrativi di gestione pratica.

 **Attenzione!** Agli studenti che dichiarino redditi lordi totali compresi tra zero e 5.954 Euro e che risultino idonei al beneficio potrà essere richiesto in corso d'anno di fornire informazioni

⁸ Es.: lo studente che utilizzi 2 crediti bonus per il conseguimento del merito al 2° anno della laurea triennale disporrà per tutti gli anni successivi di soli 3 ulteriori crediti bonus massimi per il raggiungimento dei livelli di merito minimi previsti (sia per la laurea triennale che per il biennio della laurea magistrale).

⁹ Es.: lo studente che sostenga e verbalizzi 33 CFU durante il primo anno di un corso ad accesso libero di laurea triennale e che fruisca di 2 crediti di bonus per il conseguimento dei 35 CFU minimi per l'accesso al 2° anno, dovrà sostenere e verbalizzare almeno 77 CFU per raggiungere il merito minimo previsto per il 3° anno (80 CFU), fruendo dei 3 crediti di bonus residui.

in merito ai mezzi economici di sostentamento utilizzati dalla famiglia per esigenze essenziali (es. utenze, eventuale affitto, ecc.).

4.1 Nucleo familiare

Il nucleo familiare dello studente universitario, residente con i genitori, è costituito dai soggetti componenti la famiglia anagrafica al momento della compilazione della domanda, come riscontrabile dal certificato di stato di famiglia, ai sensi dell'art. 3 del D.P.C.M. n. 159 del 5 dicembre 2013.

In particolare il nucleo familiare è composto da:

1. lo studente richiedente;
2. i genitori del richiedente – se coniugati tra loro e non legalmente separati o divorziati, oppure se non coniugati tra loro ma conviventi – e i figli fiscalmente a loro carico anche se non presenti nello stato di famiglia;
3. il genitore che percepisce gli assegni di mantenimento dello studente, nei casi di divorzio o separazione;
4. tutti coloro che risultano nello stato di famiglia dello studente alla data di presentazione della domanda, anche se non legati da vincolo di parentela;
5. eventuali soggetti in affidamento ai genitori dello studente alla data di presentazione della domanda.

Qualora lo studente non conviva anagraficamente con i genitori, ma non risulti “indipendente” (rif. punto 4.2 del bando), anche se coniugato e/o con figli, viene considerato facente parte del nucleo dei genitori.

Per i casi in cui i genitori non fossero conviventi, è necessario riferirsi alle condizioni particolari espresse dall'art. 8 del D.P.C.M. n. 159 del 5 dicembre 2013.

4.2 Studente indipendente

Al fine della valutazione delle condizioni economiche, lo studente si definisce indipendente (vive da solo, si mantiene da solo) **se sussistono entrambi i seguenti requisiti di residenza e di reddito:**

- ☞ **residenza**, risultante dall'evidenza anagrafica, esterna all'unità abitativa della famiglia di origine, stabilita da almeno **due anni** rispetto alla data di presentazione della domanda e in un immobile non di proprietà di un componente del nucleo familiare di origine;
- ☞ **redditi propri** derivanti da lavoro dipendente o assimilato, non prestato alle dipendenze di un familiare, fiscalmente dichiarati da almeno **due anni**, non inferiori a **€ 6.500,00 annui** (le attività lavorative devono comunque rientrare tra quelle previste al precedente punto 2.3).

Al fine dell'accertamento dello stato di “studente indipendente”, EDUCatt potrà richiedere in corso d'anno i seguenti documenti supplementari:

- CU relativa agli anni 2017 e 2018;
- eventuale dichiarazione dei redditi relativa agli anni 2017 e 2018;
- certificato storico di residenza relativo agli anni 2017 e 2018;
- contratto di affitto o di comodato relativo all'alloggio riferito agli anni 2017 e 2018, o se proprietari, copia del rogito.

Qualora non si verificano entrambe le condizioni sopra richiamate – debitamente documentate per tutti gli anni di riferimento – lo studente non potrà essere considerato indipendente e pertanto si terrà conto della situazione patrimoniale ed economica sua e della famiglia di origine.

4.3 Disposizioni relative agli studenti stranieri o italiani con redditi e/o patrimoni all'estero

4.3.1 Studenti stranieri

Per gli studenti stranieri trovano applicazione le disposizioni contenute nell'art. 8, comma 5 del D.P.C.M. 159/2013, secondo il quale la condizione economica degli studenti stranieri o degli studenti italiani residenti all'estero viene definita attraverso l'Indicatore della situazione economica equivalente all'estero, calcolato come la somma dei redditi percepiti all'estero e del 20 per cento dei patrimoni posseduti all'estero, valutati secondo le modalità di cui all'articolo 7, comma 7, del decreto legislativo 29 marzo 2012, n. 68.

La condizione economica e patrimoniale per gli studenti stranieri non appartenenti all'Unione Europea è valutata altresì secondo le modalità prescritte dal D.lgs. 268/98 e s.m.i. (artt. 4, comma 3 e 39) e dal D.P.R. 31 agosto 1999 n. 394 (art. 46, comma 5).

La condizione economica e patrimoniale per gli studenti stranieri di paesi non appartenenti all'Unione Europea è valutata sulla base del cambio medio del 2018¹⁰.

Le condizioni economiche degli studenti stranieri, sono individuate facendo riferimento alle condizioni del nucleo familiare di appartenenza, condizioni che dovranno essere certificate con apposita documentazione rilasciata dalle competenti autorità del paese in cui i redditi sono stati prodotti e tradotta in lingua italiana dalle autorità diplomatiche italiane competenti per territorio. Nei paesi in cui esistono particolari difficoltà a rilasciare la certificazione attestata dalla locale ambasciata italiana, la stessa dovrà essere rilasciata dalle competenti rappresentanze diplomatiche o consolari estere in Italia e legalizzata¹¹ dalle prefetture.

Per gli studenti stranieri provenienti da paesi particolarmente poveri (specificati con decreto del Ministro per l'istruzione, l'università e la ricerca scientifica d'intesa con il Ministro per gli Affari esteri) la valutazione della condizione economica è effettuata sulla base di una certificazione della rappresentanza italiana nel paese di provenienza che attesti che lo studente non appartiene a una famiglia notoriamente di alto reddito e di elevato livello sociale. Tale certificazione può essere rilasciata anche dall'università estera di iscrizione collegata da accordi o convenzioni con gli atenei o da parte di enti italiani abilitati alla prestazione di garanzia di copertura economica di cui alle vigenti disposizioni in materia di immatricolazione degli studenti stranieri nelle università italiane. In quest'ultimo caso, l'ente certificatore si impegna ad effettuare il pagamento della retta del collegio/residenza per conto dello studente qualora lo studente non provveda a tale pagamento. Gli studenti stranieri sono comunque obbligati a dichiarare i redditi e il patrimonio eventualmente detenuti in Italia dal proprio nucleo familiare in base al D.P.C.M. 159 del 5 dicembre 2013 tramite attestazione ISEE per prestazioni agevolate per il diritto allo studio universitario.

Gli studenti apolidi o rifugiati politici devono fornire agli uffici EDUCatt l'attestato ufficiale relativo alla condizione di apolidi o rifugiati politici rilasciato dal Ministero dell'Interno Italiano o dall'Alto Commissariato delle Nazioni Unite – Ufficio per l'Italia.

N.B.: Gli studenti provenienti da paesi non appartenenti alla U.E. residenti all'estero, sono invitati a contattare preventivamente l'Ufficio Ammissioni Internazionali (tel. 02 7234.5257 / 5258 / 5259, email international.admissions@unicatt.it), per verificare la possibilità di accedere alle agevolazioni dell'Università Cattolica a loro dedicate, come descritto alle pagine internet:

- <https://international.unicatt.it/ucscinternational-lauree-di-primi-livello-tasse-e-borse-di-studio>
- <https://international.unicatt.it/ucscinternational-lauree-magistrali-tasse-e-borse-di-studio>

¹⁰ La condizione economica e patrimoniale è valutata sulla base del cambio medio del 2018 anche per gli studenti stranieri appartenenti all'Unione Europea ma non appartenenti all'area euro.

¹¹ La documentazione degli studenti appartenenti all'Unione europea è esente da legalizzazione.

4.3.2 Documentazione richiesta a TUTTI gli studenti (italiani e stranieri) con redditi e/o patrimoni familiari all'estero

TUTTI gli studenti con redditi e/o patrimoni familiari all'estero, per la valutazione delle condizioni economiche/patrimoniali familiari, dovranno fornire agli uffici EDUCatt la documentazione inerente:

- n. componenti del nucleo familiare;
- reddito complessivo, dell'anno solare 2018, di tutti i componenti il nucleo familiare;
- valore dei fabbricati di proprietà della famiglia al 31 dicembre 2018, con l'indicazione dei metri quadrati;
- patrimonio mobiliare posseduto dalla famiglia (giacenza media dell'anno 2018).

Per studenti italiani con redditi e/o patrimoni familiari all'estero, o studenti stranieri con redditi e/o patrimoni sia in Italia che all'estero, EDUCatt provvederà ad accertare che l'attestazione ISEE per prestazioni agevolate per il diritto allo studio universitario includa nel calcolo detti redditi/patrimoni, procedendo, in caso contrario, alla rideterminazione degli indicatori ISEE e ISP includendo detti redditi/patrimoni nel calcolo.

Per studenti stranieri con redditi e/o patrimoni familiari esclusivamente all'estero, in assenza di attestazione ISEE, EDUCatt procederà al calcolo degli indicatori ISEE e ISP secondo le modalità descritte al punto 4.3.1.

5. DETERMINAZIONE DELLA RETTA

Le condizioni economiche degli studenti, conformemente alle disposizioni indicate nel punto 4 del presente bando, sono individuate sulla base:

- dell'Indicatore della Situazione Economica Equivalente per le prestazioni per il diritto allo studio universitario (ISEE)
- dell'Indicatore della Situazione Patrimoniale Equivalente (= ISP / Scala di equivalenza)

Le 6 fasce di reddito variano in funzione del valore dell'indicatore ISEE per le prestazioni per il diritto allo studio universitario. Ad ogni fascia di reddito corrisponde una retta differente così come indicato nella tabella seguente:

1 ^a fascia (retta A)	2 ^a fascia (retta B)	3 ^a fascia (retta C)	4 ^a fascia (retta D)	5 ^a fascia (retta D*)	6 ^a fascia (retta D**)
da € 0,00	da € 14.420,32	da € 17.709,35	da € 23.000,01	da € 28.285,55	Oltre i limiti della Fascia D*
a € 14.420,31	a € 17.709,34	a € 23.000,00	a € 28.285,54	a € 37.337,22	

Agli studenti che, pur possedendo un indicatore ISEE per le prestazioni per il diritto allo studio universitario inferiore a € 23.000,00, possedano un Indicatore della Situazione Patrimoniale Equivalente per le prestazioni per il diritto allo studio universitario (= ISP / Scala di equivalenza) superiore a € 50.000,00, è comunque attribuita la quarta fascia, retta D.

Nel caso in cui il valore dell'indicatore ISEE includa una borsa di studio ricevuta esclusivamente dallo studente in applicazione della normativa per il diritto allo studio, EDUCatt provvederà a diminuire il valore dell'ISEE in ragione dell'importo della borsa di studio rapportata alla scala di equivalenza.

Gli studenti che intendono pagare la retta massima (6^a fascia retta D**) devono indicarlo nella domanda e sono esentati dal riportare i dati della situazione economico patrimoniale.

6. REQUISITI

Per poter compilare la domanda di **AMMISSIONE** o **RIAMMISSIONE** a tariffa agevolata (inferiore alla sesta fascia D**) gli **studenti devono essere in possesso, entro la scadenza di tale domanda, di un'attestazione ISEE per le prestazioni per il diritto allo studio universitario sottoscritta nell'anno solare 2019.**

Studenti italiani e studenti stranieri con redditi e patrimoni in Italia

Al fine di ottenere **tali indicatori** lo studente o un suo familiare **deve recarsi presso un Centro Autorizzato di Assistenza Fiscale (CAAF)** o altri organismi preposti, e chiedere l'ATTESTAZIONE ISEE per le prestazioni per il diritto allo studio universitario.

Attualmente il rilascio dell'ISEE avviene mediamente entro dieci giorni dalla richiesta al CAAF; pertanto **si rammenta allo studente di pianificare la predisposizione della domanda** tenendo conto anche di questi tempi tecnici.

Studenti stranieri con redditi e patrimoni all'estero

Per tali studenti si faccia riferimento a quanto previsto al punto 4.3 del presente bando.

6.1 Requisiti per l'ammissione ai collegi/residenze

Per essere ammessi ai collegi/residenze, gli studenti, in possesso di tutti i requisiti previsti nelle parti comuni del presente bando, devono **presentare la domanda di ammissione tramite la procedura WEB** disponibile all'indirizzo <http://myeducatt.unicatt.it/> e secondo quanto indicato sede per sede.

⚠ Possono far domanda di ammissione gli studenti iscrivendosi al 1° anno della laurea magistrale che siano stati iscritti nell'a.a. 2018/2019 al 1° anno fuori corso della laurea triennale, purché conseguano la laurea triennale entro la sessione estiva (luglio 2019).

Si riportano di seguito i criteri generali per la formulazione delle graduatorie e per l'assegnazione del collegio/residenza. Tali criteri sono integrati e dettagliati, ove necessario, con le particolarità riferite alle diverse sedi, riportate nella apposita sezione "PARTI SPECIFICHE PER SEDE".

6.1.1 Criteri generali per la formulazione delle graduatorie¹²

I requisiti di merito e di reddito di idoneità saranno integrati da un concorso di ammissione specifico per ogni sede universitaria.

La valutazione complessiva di ogni candidato avrà un punteggio massimo conseguibile pari a 100 punti, che terrà conto di:

- merito precedentemente conseguito (40 punti, relativi al voto del titolo di studi più recente, es. maturità o laurea triennale)
- esito di un colloquio sostenuto dinnanzi ad una apposita Commissione (60 punti) al fine di valutare:
 - le potenzialità del candidato in relazione sia al percorso formativo già effettuato sia a quello che intende proseguire in Università;
 - le capacità critiche;
 - le ragioni della scelta del collegio/residenza;
 - la propensione alla vita comunitaria;
 - l'adesione al Progetto Formativo dei collegi "in campus".

¹² Si precisa che i criteri indicati al punto 6.1.1 sono finalizzati ad identificare gli studenti che avranno diritto, in base all'ordine di graduatoria, all'assegnazione di un posto alloggio presso la sede di riferimento. L'assegnazione ad uno specifico collegio/residenza (es. collegio/residenza X piuttosto che collegio/residenza Y) avverrà invece secondo i criteri definiti al punto 6.1.2.

La Commissione esprimerà altresì un giudizio inerente la propensione dei candidati a partecipare in modo attivo e proattivo alla proposta formativa dei collegi "in campus".

I giudizi della Commissione sono insindacabili.

In base al numero complessivo di candidati rispetto ai posti disponibili nei collegi/residenze, la Commissione del concorso avrà la facoltà di fissare un punteggio minimo di idoneità per l'inserimento dei candidati in graduatoria.

Iscrivendi al 1° anno di un corso di laurea triennale e magistrale a ciclo unico

Gli studenti idonei saranno inseriti in due graduatorie in base alle fasce di appartenenza: prima graduatoria fasce A - B - C ; seconda graduatoria fasce D - D* - D**¹³. La precedenza sarà accordata agli studenti appartenenti alle fasce A - B - C, ed includerà quelli delle fasce D - D* - D** sino al raggiungimento del numero dei posti disponibili (maschili/femminili) previsti sede per sede.

EDUCatt formulerà le due graduatorie secondo i seguenti criteri:

- a. per gli studenti appartenenti alle fasce reddituali A - B - C, la graduatoria sarà ordinata, sulla base dell'ISEE del nucleo familiare, rapportato al limite massimo di € 23.000,00 per un massimo di 1.000 punti, utilizzando la seguente formula:

$$\left(1 - \frac{\text{I.S.E.E. studente}}{\text{limite massimo}}\right) \times 1000$$

L'ordine della graduatoria varia quindi da 1.000 a 0 punti.

ISEE =	0	➤ punti 1.000	(primo posto in graduatoria)
ISEE =	23.000,00	➤ punti 0	(ultimo posto in graduatoria)

A parità di fascia di reddito, precederà in graduatoria lo studente con votazione più alta del titolo di studi più recente. Ad ulteriore parità, precederà lo studente più giovane di età.

- b. per gli studenti appartenenti alle fasce reddituali D-D*-D**, la graduatoria sarà in ordine di punteggio complessivo ottenuto nel concorso di ammissione. In caso di parità precederà in graduatoria lo studente con fascia di reddito più bassa; a parità di fascia di reddito precederà in graduatoria lo studente con votazione più alta del titolo di studi più recente. Ad ulteriore parità precederà in graduatoria lo studente più giovane di età.

Iscrivendi ad anni di corso superiori al primo, iscrivendi al 1° anno di un corso di laurea magistrale, iscrivendi al 1° anno di scuola di specializzazione e di dottorato di ricerca attivati con Decreto Ministeriale 3 luglio 1998 n° 210 art 4.

EDUCatt formulerà le graduatorie in ordine di punteggio complessivo ottenuto nel concorso di ammissione.

In caso di parità precederà in graduatoria lo studente con fascia di reddito più bassa; a parità di fascia di reddito precederà in graduatoria lo studente con votazione più alta del titolo di studi più recente. Ad ulteriore parità precederà in graduatoria lo studente più giovane di età.

6.1.2 Criteri per l'accoglimento delle preferenze espresse nella scelta del collegio/residenza

Nella domanda di ammissione al collegio/residenza, tutti i candidati esprimeranno un ordine di preferenza tra i collegi/residenze disponibili presso la sede. Tale preferenza è modificabile con atto scritto ricevuto da EDUCatt entro la data delle prove concorsuali.

¹³ Al fine dell'inserimento del candidato in una delle due graduatorie, EDUCatt terrà in considerazione le informazioni reddituali/patrimoniali del nucleo familiare ricevute ESCLUSIVAMENTE entro la data di svolgimento delle prove concorsuali.

EDUCatt accoglierà le preferenze espresse tenendo in considerazione:

- il punteggio complessivo conseguito dallo studente durante il concorso;
- il giudizio della commissione inerente la propensione del candidato a partecipare alla proposta formativa dei collegi "in campus";
- le preferenze espresse dallo stesso in merito alla scelta del collegio/residenza;
- le reali disponibilità di posti nelle varie strutture.

EDUCatt non può garantire a tutti i candidati assegnatari l'accoglimento delle preferenze espresse.

La prima preferenza sarà proposta ai candidati giunti ai primi posti di graduatoria fino ad esaurimento posti. Nel caso il candidato abbia espresso come prima preferenza un collegio/residenza con posti andati esauriti, allo stesso sarà proposta la seconda preferenza, e così di seguito fino a completamento dei posti a disposizione.

Ai candidati per i quali la Commissione **non** abbia rilevato propensione a partecipare alla proposta formativa dei collegi "in campus" saranno **esclusivamente** proposte soluzioni abitative presso residenze "in città" (anche in sede di slittamenti di lista d'attesa).

6.1.3 Accettazione del posto in collegio/residenza e gestione della lista d'attesa

L'esito del concorso sarà comunicato tramite email a tutti gli studenti (ammessi, eventuale lista di attesa e non ammessi). Gli studenti ammessi e che ricevono quindi una proposta di alloggio presso un collegio/residenza possono:

- **accettare il posto proposto** secondo le modalità di seguito descritte;
- inviare una email in cui si comunica di **NON accettare il posto proposto** (il candidato sarà depennato dalla graduatoria);
- inviare una email in cui si comunica di **NON accettare il posto proposto, chiedendo di rimanere in lista d'attesa** per eventuali nuovi posti che si rendessero disponibili presso altre specifiche strutture (in questo caso, EDUCatt non potrà successivamente garantire l'effettiva disponibilità del posto).

Gli studenti che accettano il posto proposto devono:

- pagare, entro i termini indicati nella comunicazione di ammissione, **l'acconto della prima rata della retta del Collegio** (l'importo dell'acconto della prima rata è precisato al punto 10.1.1 del bando), inviando a EDUCatt copia del bonifico tramite email;
- sottoscrivere il documento di "Impegnativa" (il contratto sussistente tra EDUCatt e lo studente) che sarà successivamente fornito da EDUCatt, pagando le rimanenti rate secondo le scadenze indicate al punto 10.1.2 del presente bando.

Gli studenti ammessi che non ottemperano a quanto sopra indicato saranno considerati rinunciatari a tutti gli effetti.

Ai candidati che accettano una residenza "in città" che abbiano preventivamente espresso preferenza prioritaria per i collegi "in campus", EDUCatt potrà riassegnare d'ufficio uno dei collegi "in campus", in caso di successive ed ulteriori disponibilità presso tali strutture; tale riassegnazione potrà avvenire entro e non oltre la presa in consegna della camera nel collegio/residenza di assegnazione.

Nel caso in cui il numero dei candidati idonei in graduatoria fosse superiore al numero dei posti alloggio, verrà formulata una lista d'attesa in ordine di graduatoria con validità 45 giorni (lavorativi e festivi inclusi).

In caso di rinuncia di un candidato ad un posto assegnato presso un collegio/residenza, il posto lasciato libero sarà quindi riproposto al primo studente in graduatoria che risulti in uno dei precedenti casi, specificatamente:

- candidato che non ha accettato il posto proposto chiedendo di rimanere in lista d'attesa presso altre specifiche strutture;
- candidato che ha accettato un collegio/residenza "in città" ma che abbia preventivamente espresso preferenza per i collegi "in campus";
- candidato in lista d'attesa.

I candidati risultati assegnatari hanno la precedenza rispetto a quelli risultati in lista d'attesa.

6.2 Requisiti per la riammissione ai collegi/residenze

6.2.1 Requisiti generali

Hanno diritto, previa domanda, ad essere riammessi gli iscrivendi all'a.a. 2019/2020:

- ☞ ad un anno di corso fino al 1° fuori corso di tutti i corsi di laurea (**N.B.: i collegiali che abbiano frequentato il 1° anno fuori corso della laurea triennale non potranno successivamente essere riammessi come 1° anno fuori corso della laurea magistrale**);
- ☞ ad un anno di corso regolare di una Scuola di Specializzazione;
- ☞ ad un anno di corso regolare di Dottorato di ricerca attivato con Decreto Ministeriale 3 luglio 1998 n° 210 art 4;

6.2.2 Requisiti specifici per la riammissione

Lo studente ha diritto ad essere riammesso purché:

- a. abbia rispettato il Regolamento del collegio/residenza e, avendo condiviso e partecipato allo spirito e alle attività del progetto formativo dei Collegi "in campus", abbia sostenuto con esito positivo il colloquio di riammissione con la Direzione¹⁴;
- b. abbia conseguito entro la sessione estiva il numero di crediti come da tabella alle pagine precedenti. Al requisito del merito accademico, EDUCatt potrà derogare a suo insindacabile giudizio in tutto o in parte (**per una sola volta** durante gli anni di permanenza in collegio/residenza e per i soli crediti in difetto dal minimo richiesto) in caso di gravi e documentati motivi di salute, di famiglia o di studio, che siano stati effettivamente impeditivi del regolare corso di studi. Detti motivi dovranno essere documentati e presentati agli sportelli EDUCatt presso la sede di competenza entro la scadenza prevista per la domanda di riammissione. I crediti eventualmente derogati ai fini della riammissione saranno considerati, anche negli anni a venire, come sostenuti. L'eventuale deroga per motivi familiari o di studio prevedrà l'applicazione di una maggiorazione forfetaria pari a € 600,00. **Comunicazioni prodotte successivamente alla data di scadenza non saranno accolte.**
- c. nel precedente anno accademico sia rimasto con continuità nel collegio/residenza (si faccia riferimento allo specifico regolamento);
- d. non abbia pendenze amministrative con EDUCatt (es. importi non corrisposti nell'a.a. precedente);
- e. abbia effettuato il pagamento dell'acconto della prima rata come descritto al punto 7.2 del bando.

✓ **Possono far domanda** di riammissione gli studenti iscrivendi al 1° anno della laurea magistrale che da collegiali hanno già frequentato il 1° anno fuori corso della laurea triennale, purché conseguano la laurea entro la sessione estiva (luglio 2019). La riammissione è condizionata alla disponibilità di posti dando la precedenza agli studenti iscrivendi in corso all'anno del corso di studi più elevato. Gli studenti fuori corso seguono nella graduatoria.

In caso di parità precede:

1. lo studente appartenente alla fascia di reddito più bassa;
2. lo studente con la residenza più lontana;
3. lo studente più giovane in età.

Coloro che, già iscritti all'Università Cattolica, intendono iscriversi per il nuovo anno presso un'altra sede dell'Ateneo sono a tutti gli effetti studenti riammessi; per questo devono comunicare tale necessità a EDUCatt per tempo, entro comunque le scadenze previste per la domanda di riammissione. La scelta della struttura assegnata avverrà compatibilmente con la disponibilità di posti, e previo colloquio con la Direzione del collegio/residenza proposto.

¹⁴ Per le residenze "in città" è necessario il parere favorevole della Direzione della residenza.

Assegnazione del posto in collegio/residenza agli studenti riammessi

EDUCatt trasmetterà tramite email la comunicazione ufficiale di riammissione. Successivamente EDUCatt provvederà a recapitare il documento di "Impegnativa", che rappresenta il contratto sussistente tra EDUCatt e lo studente, e che riporterà i dati economici riepilogativi dell'assegnazione del posto letto, conformemente alle tariffe descritte nella parte "PARTI SPECIFICHE PER SEDE" del presente bando.

7. TERMINI E MODALITÀ DI PRESENTAZIONE DELLE DOMANDE

7.1 Termini di presentazione della domanda PER L'AMMISSIONE

Per quanto riguarda i termini di presentazione della domanda di ammissione ai collegi/residenze si rimanda a quanto specificato nella apposita sessione relativa a ciascuna sede.

ATTENZIONE: Nel caso in cui la domanda fosse presentata o perfezionata oltre i termini previsti (es. documentazione ISEE non conforme/disponibile, stato della pratica WEB in modalità non definitiva, etc.), EDUCatt si riserva di prendere in considerazione solamente casi eccezionali e motivati, previa formale richiesta dell'interessato a EDUCatt. Potrà essere valutata eventuale documentazione ricevuta **ESCLUSIVAMENTE** entro il mese di SETTEMBRE 2019, e, in caso di accoglimento, **dovrà essere corrisposto l'importo aggiuntivo di € 100,00 per oneri amministrativi di gestione pratica¹⁵.**

7.2 Termini e modalità di presentazione della domanda PER LA RIAMMISSIONE

Per essere riammessi ai collegi/residenze, gli studenti devono:

- presentare la domanda esclusivamente mediante procedura WEB, accedendo all'indirizzo <http://myeducatt.unicatt.it/> entro il giorno **8 luglio 2019**;
- effettuare entro il giorno **8 luglio 2019** il pagamento dell'acconto della prima rata¹⁶ della retta del Collegio (l'importo dell'acconto della prima rata è precisato al punto 10.1.1 del bando), indicando nella causale: Nome e Cognome dello studente, "Acconto Prima rata 2019 2020", Nome del collegio/residenza e Business Partner (il "Business Partner" è un codice indicato nell'email relativa al riepilogo della domanda online. Il versamento dovrà essere effettuato tramite bonifico bancario intestato a ENTE PER IL DIRITTO ALLO STUDIO UNIVERSITARIO – EDUCATT, IBAN: IT79F0569601600000023684X49.

Le modalità di compilazione e inoltro della domanda sono indicate nella procedura stessa.

ATTENZIONE: Nel caso in cui la domanda fosse presentata o perfezionata oltre i termini previsti (es. documentazione ISEE non conforme/disponibile, stato della pratica WEB in modalità non definitiva, etc.), EDUCatt si riserva di prendere in considerazione solamente casi eccezionali e motivati, previa formale richiesta dell'interessato a EDUCatt. Potrà essere valutata eventuale documentazione ricevuta **ESCLUSIVAMENTE** entro il mese di SETTEMBRE 2019 e, in caso di accoglimento, **dovrà essere corrisposto l'importo aggiuntivo di € 100,00 per oneri amministrativi di gestione pratica.**

¹⁵ Tale importo non dovrà essere corrisposto dai soli studenti che, a seguito della chiusura del bando di concorso, fossero ammessi a collegi/residenze che presentino ulteriori disponibilità di posti non assegnati durante il concorso.

¹⁶ L'acconto della prima rata potrà essere rimborsato **SOLO** nel caso in cui lo studente non risultasse riammesso per mancanza di posti nel sistema residenze e per carenza di requisiti di merito.

8. ISTANZE DI REVISIONE

Gli studenti che disponessero di elementi oggettivi avversi all'esito del concorso sono invitati a rivolgersi al più presto all'Ufficio Agevolazioni Economiche della propria sede di riferimento per i chiarimenti del caso. Nel caso fosse riscontrato un errore tecnico da parte di EDUCatt, gli studenti possono presentare istanza scritta alla Direzione di EDUCatt entro 15 giorni lavorativi dalla comunicazione ufficiale dell'esito del concorso.

Si ricorda che EDUCatt terrà in considerazione informazioni o documentazioni afferenti la determinazione delle graduatorie ricevute:

- entro le date di svolgimento dei concorsi per le ammissioni;
- entro la data di scadenza della domanda online per le riammissioni.



Avvertenza generale

La mancata presentazione di un documento nel termine prescritto o la presentazione di un documento irregolare comportano l'esclusione dello studente dal concorso.

9. RETTE CORRELATE ALLE FASCE DI REDDITO

9.1 RETTE

La retta è suddivisa in **3 rate** calcolate come di seguito:

1ª rata, pari alla somma di:

- deposito a garanzia
- attività interne (ove previste)
- 4/11 della quota alloggio
- 4/11 della quota vitto (ove prevista)
- 4/11 rimborso cambio biancheria da letto (ove previsto)

2ª rata, pari alla somma di:

- 3/11 della quota alloggio
- 3/11 della quota vitto (ove prevista)
- 3/11 rimborso cambio biancheria da letto (ove previsto)
- eventuale reintegro della quota di deposito a garanzia per studenti riammessi

3ª rata, pari alla somma di:

- 4/11 della quota alloggio
- 4/11 della quota vitto (ove prevista)
- 4/11 rimborso cambio biancheria da letto (ove previsto)

9.2 Deposito a garanzia

Il perfezionamento dell'ammissione al Collegio è subordinato al versamento, da parte dello studente, di un importo pari ad € 500,00¹⁷ quale deposito a garanzia di:

- eventuali danni arrecati dallo studente in Collegio e/o mancanza di suppellettili;
- quote di retta non corrisposte;
- contributi per la gestione dell'insoluto in caso di ritardo nei pagamenti;
- altre more dovute e non corrisposte.

Resta espressamente fatto salvo il diritto di EDUCatt di ottenere il ristoro del maggior danno eccedente il suddetto importo di € 500,00.

¹⁷ L'importo, per i soli studenti riammessi, è ridotto a € 300,00 in ragione della quota del deposito a garanzia già versata nell'a.a. 2018/2019

Il deposito a garanzia è improduttivo di interessi e verrà restituito allo studente al termine del periodo di permanenza presso il Collegio verificata l'insussistenza di inadempimenti che giustificano la ritenzione, in tutto o in parte, di detto deposito.

In caso di riammissione, lo studente è tenuto a reintegrare il deposito a garanzia sino a concorrenza dell'importo annualmente definito dal bando di concorso.

10. PAGAMENTO DELLA RETTA E CONDIZIONI PARTICOLARI

La retta è forfetaria e deve essere corrisposta integralmente anche in caso di temporanea e motivata assenza.

Lo studente è tenuto ad effettuare i pagamenti nelle modalità e con le scadenze di seguito precisate. EDUCatt, a mero scopo informativo, provvederà per tempo ad inviare a ogni studente comunicazione in merito all'ammontare delle rate e alle scadenze da rispettare: **la mancata ricezione di tale promemoria, non solleva tuttavia lo studente dall'obbligo di effettuare i pagamenti nelle modalità e con le scadenze di seguito precisate.**

10.1 Pagamento della retta

10.1.1 Acconto della 1ª rata

La 1ª **rata** prevede il versamento di un acconto pari a 500,00 euro, da effettuare secondo le seguenti scadenze:

- **studenti riammessi:** entro il **8 luglio 2019**, con le modalità precisate nell'apposito **avviso pubblicato nella bacheca EDUCatt disponibile all'indirizzo www.educatt.it**;
- **studenti nuovi ammessi:** con le modalità ed entro **la data indicata sulla comunicazione ufficiale di ammissione.**

 **N.B.:** Il mancato pagamento dell'acconto della 1ª rata entro la data fissata fa decadere automaticamente il diritto al posto. Qualora l'ammissione/riammissione venga comunque accettata lo studente dovrà corrispondere l'importo aggiuntivo di € 100,00 per oneri amministrativi di gestione pratica.

10.1.2 Saldo della 1ª rata e delle successive rate

Il versamento delle rate deve essere effettuato entro le seguenti scadenze:

- saldo 1ª rata: **15 novembre 2019**
- 2ª rata: **15 gennaio 2020**
- 3ª rata: **15 marzo 2020**

Le rate sono da corrispondere ad EDUCatt tramite il pagamento di appositi MAV che saranno disponibili nell'area riservata MyEDUCatt degli studenti, accessibile dall'home page di EDUCatt (www.educatt.it).

Qualora il versamento della rata avvenga dopo il giorno di scadenza sarà detratto dal deposito a garanzia **l'importo di € 50,00** per spese di gestione dell'insoluto.

Qualora, a seguito di sollecito di pagamento, gli studenti non provvedano al versamento entro la data indicata nello stesso, gli studenti dovranno lasciare il collegio/residenza, fatto salvo il recupero delle somme dovute.

STUDENTI BENEFICIARI - BORSA DI STUDIO EDUCATT

Agli studenti risultati beneficiari di borsa di studio EDUCatt le rate successive alla prima non saranno inviate e saranno quindi detratte dalla quota di borsa di studio, **applicando la tariffa corrispondente alla 3a fascia di reddito, retta C** (ad esclusione degli studenti fuori corso, ai

quali saranno inviate le restanti rate e riceveranno in via separata l'ammontare della borsa di studio).

STUDENTI IDONEI NON BENEFICIARI - BORSA DI STUDIO EDUCATT

In attesa di conoscere l'esito DEFINITIVO delle borse di studio EDUCatt (dato disponibile solitamente nel mese di febbraio), a tutti gli studenti risultanti idonei non beneficiari saranno sospese le rate dovute (ad esclusione degli studenti fuori corso).

Una volta disponibili gli esiti DEFINITIVI, gli studenti eventualmente risultati idonei non beneficiari dovranno provvedere al pagamento delle rate del Collegio secondo la tariffa della fascia di reddito di appartenenza.

Per gli studenti che, idonei non beneficiari negli esiti DEFINITIVI risultassero beneficiari negli esiti FINALI (dato disponibile solitamente nei mesi di maggio/giugno), la borsa di studio sarà erogata detraendo l'importo di adeguamento della retta alla 3a fascia (C), oltre alla trattenuta di eventuali rate non ancora versate.

STUDENTI IDONEI E/O BENEFICIARI DI BORSA DI STUDIO EDUCATT

Gli importi dovuti da EDUCatt allo studente idoneo e/o beneficiario di Borsa di Studio EDUCatt, anche in nome e per conto dell'Università Cattolica, verranno compensati con le quote di retta, scadute e a scadere, dovute dallo studente a EDUCatt.

10.1.3 Rinuncia al posto

Gli studenti ammessi/riamessi che rinunciano al posto in collegio/residenza devono compilare l'**apposito modulo** disponibile nell'area "Link" della pagina www.educatt.it/collegi. Tale modulo deve essere firmato dallo studente e controfirmato dal Responsabile della gestione del collegio/residenza e ha valore dal giorno di presentazione all'Ufficio Agevolazioni economiche della sede di riferimento.

Gli studenti che rinunciano al posto devono comunque corrispondere:

Data della rinuncia	Da corrispondere
1. Entro il 30/09/2019	Acconto 1ª rata
2. Entro il 31/12/2019	1ª rata
3. Entro il 31/03/2020	1ª e 2ª rata
4. Dopo il 31/03/2020	Tutte le rate

Si precisa che **per rinunce pervenute entro il 31/03/2020**:

- da parte di studenti ospitati per la prima volta in collegio/residenza non sarà restituita la quota di deposito a garanzia già versata. Gli studenti dovranno provvedere, inoltre, a corrispondere indipendentemente dal deposito a garanzia eventuali somme dovute di cui al punto 9.2;
- da parte di studenti riamessi sarà restituita solo la quota residua di deposito a garanzia versata negli anni precedenti. Gli studenti dovranno provvedere, inoltre, a corrispondere indipendentemente dal deposito a garanzia eventuali somme dovute di cui al punto 9.2.

10.3 Accertamenti sui requisiti di idoneità durante l'anno accademico

Qualora nel corso dell'anno accademico EDUCatt accertasse che i requisiti di idoneità previsti dal presente bando non siano integralmente rispettati da un ospite del collegio/residenza¹⁸, su formale richiesta dell'interessato, e previa autorizzazione della Direzione del collegio/residenza, EDUCatt potrà concedere la permanenza nel collegio/residenza stesso fino al termine dell'anno accademico, applicando la fascia D** e la maggiorazione forfetaria di € 600,00. Diversamente, lo studente sarà tenuto a lasciare immediatamente il posto in

¹⁸ Es. gli studenti per i quali fosse accertata la mancata iscrizione all'anno accademico 2019/2020 (inclusi studenti inizialmente iscritti all'a.a. 2019/2020 che si laureino entro l'ultima sessione dell'a.a. 2018/2019), oppure per i quali fosse riscontrato il mancato raggiungimento del merito richiesto, contrariamente alle autodichiarazioni fornite dallo studente stesso in sede di domanda online di ammissione/riammissione.

collegio/residenza, pagando integralmente la quota annua prevista per l'alloggio in fascia D** e la maggiorazione forfetaria di € 600,00.

Si precisa che ai Medici Interni Frequentatori della Sede di Roma che dovessero presentare la domanda online in qualità di iscrivendi nell'a.a. 2019/2020 ad un primo anno, e per i quali EDUCatt accertasse la mancata iscrizione universitaria, sarà comunque adeguata la retta alla fascia massima D**.

10.4 Allontanamento o espulsione dal collegio/residenza

Lo studente può essere allontanato o espulso dal collegio/residenza nei casi previsti dal relativo regolamento. Nulla è dovuto allo studente da parte di EDUCatt per il servizio di alloggio eventualmente non fruito durante il periodo di allontanamento dal collegio/residenza. In caso di espulsione è applicata la normativa prevista al punto 10.1.3 per la rinuncia al posto.

10.5 Assegnazione delle camere

Nei collegi e residenze ove siano disponibili differenti tipologie di camere (es. singola/doppia, con bagni privati/dedicati), EDUCatt non può garantire a tutti gli studenti la soddisfazione di eventuali preferenze espresse.

La tipologia di posto è insindacabilmente assegnata dalla Direzione del collegio/residenza, in relazione alle disponibilità e caratteristiche della struttura e di eventuale documentazione medica pervenuta **entro i termini massimi di presentazione della domanda di ammissione o riammissione** della sede di riferimento.

In fase di assegnazione delle camere non si terrà conto di eventuale documentazione se non quella presentata esclusivamente entro la scadenza della domanda di ammissione e di riammissione.

10.6 Altre condizioni

Entro l'ultimo giorno di permanenza in collegio/residenza gli studenti devono:

- liberare la camera dai propri effetti personali;
- permettere il controllo dello stato dei mobili e della camera;
- consegnare in portineria la chiave/badge per l'accesso alla stanza.

In caso contrario non otterranno il rimborso del deposito a garanzia, fatto salvo l'accoglienza dei maggiori oneri in caso di danneggiamenti o mancanza di suppellettili. Il deposito a garanzia potrà essere trattenuto da EDUCatt anche a copertura di eventuali quote di retta o more non pagate.

Coloro che venissero ammessi durante l'anno sono tenuti a pagare una retta pari a tante mensilità quanti sono i mesi di permanenza in collegio/residenza oltre all'intera quota per il deposito a garanzia, le attività interne e rimborso biancheria (ove previsto). Convenzionalmente una mensilità corrisponde a 1/11 della retta; da 0 a 15 giorni di permanenza dovrà essere corrisposto 1/22 della retta (mezzo mese), mentre dal sedicesimo giorno di permanenza dovrà essere corrisposto 1/11 della retta (tutto il mese).

Gli studenti ammessi e riammessi, che hanno avuto l'assegnazione definitiva del posto, devono prendere possesso della camera entro tre giorni dall'inizio delle lezioni. In caso di impedimento, grave e motivato, devono prendere contatto col Responsabile della gestione del collegio/residenza indicando il motivo e la nuova data di arrivo. Il rinvio non può comunque essere superiore a venti giorni dalla data fissata per l'inizio delle lezioni. Per coloro che non si presenteranno entro tali termini, decadrà il diritto al posto.

La responsabilità per danni arrecati a cose e/o strutture e/o persone e/o a terzi ricadrà in solido sugli studenti ospiti del collegio/residenza salvo che non siano accertate responsabilità individuali.

Gli ospiti sono tenuti a custodire adeguatamente i propri effetti personali, in quanto EDUCatt non è responsabile di eventuali furti e/o danneggiamenti di beni di proprietà degli studenti avvenuti all'interno del collegio/residenza.

11. PERIODO DI FUNZIONAMENTO DEI COLLEGI/RESIDENZE

Il periodo di funzionamento dei collegi/residenze di norma è fissato dai primi di settembre a fine luglio con periodi di chiusura per festività (vacanze di Natale, Pasqua).

EDUCatt si riserva di comunicare le date di apertura e chiusura dei collegi/residenze tenuto conto del calendario accademico.

Gli studenti nuovi ammessi iscrivendosi al primo anno di corso potranno prendere possesso della camera a partire dalla domenica precedente l'inizio delle lezioni previste dal calendario accademico per il proprio corso di laurea.

Per esigenze organizzative, gli studenti nuovi ammessi iscrivendosi al primo anno di lauree triennali o magistrali a ciclo unico **presso la sede di Milano e Piacenza** potranno entrare in possesso della camera comunque **non prima del 9 settembre 2019**.

Gli studenti riammessi potranno prendere possesso della camera conformemente alle sessioni di esame previste e alle disposizioni organizzative previste nel collegio/residenza di riferimento.

Durante i periodi di minor presenza di studenti, si procederà ad una graduale chiusura e apertura dei collegi/residenze; pertanto gli studenti potranno essere ospitati in una camera o anche in un collegio/residenza diverso da quello inizialmente assegnato.

Analogamente gli studenti potranno essere ospitati in un'altra camera o in un altro collegio/residenza in caso di manutenzione urgente o per necessità gestionali e organizzative.

Per i collegi/residenze ove è previsto il vitto potranno essere indicate, in alternativa, altre strutture di ristorazione rispetto a quelle previste nel presente bando.

EDUCatt potrà accogliere eventuali ulteriori richieste di ospitalità durante il periodo di chiusura dei collegi/residenze, soltanto una volta verificata l'effettiva disponibilità di una soluzione abitativa, e comunque applicando una maggiorazione che sarà definita da EDUCatt in relazione alla soluzione abitativa identificata e al periodo di effettiva fruizione.

12. ACCERTAMENTO CONDIZIONI ECONOMICHE (D.P.R. 445/2000, ART. 71) E INFORMAZIONI FALSE E MENDACI

Ai fini dell'accertamento delle condizioni economiche, EDUCatt si avvale delle facoltà previste dalle vigenti disposizioni di legge, in particolare dalla legge 2 dicembre 1991 n. 390, art. 22, dal e del Decreto del Presidente della Repubblica 28 dicembre 2000 n. 445 art. 71, nonché dall'art. 11 del D.P.C.M. 159/2013 e dalla relativa circolare INPS n.171 del 18/12/2014, anche richiedendo ogni documentazione utile per la verifica della veridicità delle dichiarazioni rilasciate (Mod. 730, Mod. Unico, Dichiarazione IVA, etc.).

A tal fine EDUCatt, in accordo con l'Agenzia delle Entrate, Direzione Regionale della Lombardia, Ministero delle Finanze, nonché con la Guardia di Finanza, provvederà ad effettuare i suddetti controlli su un campione minimo del 20% degli idonei ai benefici del Diritto allo Studio e su tutti gli studenti appartenenti a nuclei familiari che dichiarino reddito nullo. art. 71 del D.p.r. 445/2000.

In caso di dichiarazioni non veritiere saranno applicate le sanzioni previste dagli artt. n. 75 e n. 76 del D.p.r. 445/2000 nonché le sanzioni previste dall'art. 10 comma 3 del D.lgs. 68/2012, consistenti nel pagamento di una somma d'importo triplo rispetto a quella percepita, nella decadenza dal diritto a ottenere altre erogazioni per la durata del corso degli studi, fatta salva l'applicazione delle norme penali per i fatti costituenti reato.

Nel caso in cui siano fornite informazioni false e mendaci, EDUCatt valuterà la sanzione da applicare, che potrà giungere, a seconda della gravità, fino all'espulsione dal collegio/residenza, oltre al pagamento dell'intera quota alloggio secondo la fascia massima D**.

Ai sensi dell'art. 2947 del Codice Civile i controlli verranno effettuati entro 5 anni decorrenti dall'ultima indebita fruizione connessa e conseguente alla autocertificazione rivelatasi non veritiera.

13. INFORMATIVA SUL TRATTAMENTO DEI DATI PERSONALI (REGOLAMENTO UE 2016/679)

EDUCatt - Ente per il Diritto allo Studio Universitario dell'Università Cattolica - è Titolare del trattamento dei dati personali.

Sono stati nominati Responsabili interni ed esterni.

È stato nominato il Data Protection Officer, che è possibile contattare all'indirizzo privacy@educatt.org.

Finalità del trattamento

I dati personali acquisiti con l'inserimento nella procedura WEB sono raccolti da EDUCatt ed utilizzati, anche con strumenti informatici, al fine di erogare il beneficio richiesto, per valutazioni statistiche, per comunicazioni mirate in merito a servizi e/o attività proposte da EDUCatt ed in ogni caso per fornire riscontro ad una richiesta dell'interessato e per finalità di legge.

Base giuridica del trattamento

I dati sono trattati a seguito di una richiesta dell'interessato e per finalità di legge. Devono essere necessariamente forniti dall'interessato per accertare la situazione economica del nucleo familiare del dichiarante, i requisiti di accesso al beneficio e la determinazione dello stesso, secondo i criteri di cui al presente bando. Il mancato conferimento ed il mancato consenso al trattamento dei dati impedisce la partecipazione al bando.

Comunicazione

I dati possono essere scambiati per i controlli previsti tra Enti, tra i quali il Ministero delle Finanze e la Guardia di Finanza.

Diritti dell'interessato

Come previsto dall'art. 13 del Regolamento UE 2016/679, l'interessato può:

- chiedere al Titolare del trattamento l'accesso ai dati personali e la rettifica o la cancellazione degli stessi o la limitazione del trattamento che vi riguardano;
- opporsi al trattamento dei dati personali;
- esercitare il diritto alla portabilità dei dati;
- revocare, in qualsiasi momento, il consenso prestato per le "Finalità divulgative/promozionali" di cui al paragrafo 3 punto c) dell'informativa, senza con ciò pregiudicare la liceità del trattamento basata sul consenso prestato prima della revoca;
- proporre reclamo a un'autorità di controllo.

I diritti sopra descritti possono essere esercitati con richiesta rivolta senza formalità al Titolare del trattamento o al DPO.

PARTI SPECIFICHE PER SEDE

1. SEDE DI MILANO

1.1 Le strutture (collegi e residenze)

Denominazione	Indirizzo e num. telefonico
AUGUSTINIANUM (m)	Via L. Necchi 1 - 20123 Milano - tel. 02.72172001
LUDOVICIANUM (m)	Via S. Vittore 35 - 20123 Milano - tel. 02.433571
MARIANUM (f)	Via S. Vittore 18 - 20123 Milano - tel. 02.499891
PAOLO VI (f)	Via A. Verga 9 - 20144 Milano - tel. 02.499631
ORSOLINE MISSIONARIE DEL S. CUORE (f)	Via A. Martignoni 8 - 20124 Milano - tel. 02.6688999
STIMMATINE FRANCESCANE (f)	Via Maroncelli 28 - 20154 Milano - tel. 02.6595569 - 02.6599172
RESIDENZA BUONARROTI (m/f)	Piazza Buonarroti 30 - 20149 Milano - tel. 02.43633300
CAMPUS MONNERET (m)	Via Ugo Monneret de Villard 1 - 20134 Milano - tel. 02.83427670

1.2 Requisiti per l'ammissione

Per essere ammessi ai collegi/residenze, gli studenti devono soddisfare tutti i requisiti previsti nelle parti comuni del presente bando. Inoltre devono:

- ☞ **presentare** la domanda di ammissione tramite la procedura WEB all'indirizzo <http://myeducatt.unicatt.it/> **entro il 19 luglio 2019**;
- ☞ **effettuare** un pagamento di € 100,00 quale contributo spese concorso non rimborsabile da versare tramite bonifico bancario intestato a ENTE PER IL DIRITTO ALLO STUDIO UNIVERSITARIO – EDUCATT, IBAN: IT79F0569601600000023684X49 (tariffa ridotta di € 50,00 per gli studenti che il 1° giugno 2019 hanno partecipato al concorso per borse di studio per merito UC);
- ☞ **partecipare al concorso** così come specificato nelle modalità di svolgimento riportate sul portale internet www.educatt.it e www.collegiunicattolica.it.

EDUCatt trasmetterà quindi la comunicazione ufficiale di ammissione con i riferimenti per il pagamento dell'acconto della prima rata.

1.3 Termini di presentazione della domanda di ammissione e documentazione da produrre

La domanda di ammissione al concorso deve essere presentata esclusivamente mediante procedura WEB accedendo all'indirizzo <http://myeducatt.unicatt.it/> **entro il 19 luglio 2019**.
Le modalità di compilazione e inoltro della domanda sono indicate nella procedura stessa. Eventuali domande pervenute oltre il termine del 19 luglio 2019 saranno prese in considerazione, in caso di disponibilità di posti, solo dopo lo svolgimento del concorso di ammissione.

1.4 Modalità di svolgimento del concorso

Le prove e i criteri per la formulazione delle graduatorie rispecchiano integralmente quanto specificato al punto 6.1.1 della parte generale del bando.

1.5 Rette correlate alle fasce di reddito

La retta annua, per tutto il periodo di apertura del collegio/residenza, è **fissata forfetariamente** secondo fasce di reddito, come di seguito descritto.

Si precisa che ai vincitori delle Borse di Studio EDUCatt viene applicata la tariffa corrispondente alla **fascia C**, così come descritto al punto 9 della parte comune (Rette correlate alle fasce di reddito).

Nel caso siano riscontrati a fine anno accademico eventuali fondi residui per "attività interne" (ove previste), gli stessi andranno ad incrementare il fondo disponibile per l'anno accademico successivo della medesima struttura.



Augustinianum

L'alloggio presso il Collegio Augustinianum comporta necessariamente anche la fruizione del relativo servizio ristorativo, secondo le modalità di seguito riportate.

Rette annue riferite all'ALLOGGIO

Fascia	Posto in camera doppia	Posto in camera singola
A	1.785	2.885
B	2.020	3.120
C	2.635	3.735
D	4.110	5.210
D*	4.510	5.610
D**	4.810	5.910

Le camere in Collegio dispongono tutte di **servizi privati**, e sono **prevalentemente singole**.

In aggiunta alla retta riferita all'alloggio riportata in tabella, gli studenti devono versare:

- € 500,00 a titolo di deposito a garanzia rimborsabile, senza interessi, all'uscita dal collegio (l'importo, per i soli studenti riammessi, è ridotto a € 300,00 in ragione della quota di deposito a garanzia già versata nell'a.a. 2018/2019);
- € 100,00 per contributo alle attività interne;
- € 130,00 quale rimborso forfetario per il cambio periodico della biancheria del letto.

Per la fruizione della palestra è necessario presentare preventivamente alla direzione il certificato di idoneità alla pratica di attività sportiva non agonistica in corso di validità.

Rette annue riferite al VITTO

Fascia	Vitto
A	1.190
B	1.310
C	1.770
D	2.290
D*	2.290
D**	2.290

La retta comprende pranzo e cena dal lunedì al venerdì presso il self-service di via Necchi 9; pasti del sabato, domenica e giorni festivi presso le strutture ristorative EDUCatt, come da appositi avvisi.

In caso di impossibilità di erogazione del servizio presso il collegio, il servizio di ristorazione sarà erogato presso altre strutture appositamente indicate da EDUCatt.

**Ludovicianum**

L'alloggio presso il Collegio Ludovicianum comporta necessariamente anche la fruizione del relativo servizio ristorativo, secondo le modalità di seguito riportate.

Rette annue riferite all'ALLOGGIO

Fascia	Posto in camera doppia	Posto in camera singola
A	1.465	2.565
B	1.710	2.810
C	2.305	3.405
D	3.675	4.775
D*	4.020	5.120
D**	4.380	5.480

Le camere in Collegio dispongono tutte di **servizi dedicati**, e sono **prevalentemente singole**.

In aggiunta alla retta riferita all'alloggio riportata in tabella, gli studenti devono versare:

- € 500,00 a titolo di deposito a garanzia rimborsabile, senza interessi, all'uscita dal collegio (l'importo, per i soli studenti riammessi, è ridotto a € 300,00 in ragione della quota di deposito a garanzia già versata nell'a.a. 2018/2019);
- € 100,00 per contributo alle attività interne;
- € 130,00 quale rimborso forfetario per il cambio periodico della biancheria del letto.

Rette annue riferite al VITTO

Fascia	Vitto
A	1.190
B	1.310
C	1.770
D	2.290
D*	2.290
D**	2.290

La retta comprende pranzo e cena dal lunedì al venerdì presso il vicino self-service del collegio Marianum o il self service di via Necchi 9; pasti del sabato, domenica e giorni festivi presso le strutture ristorative EDUCatt, come da appositi avvisi.

In caso di impossibilità all'erogazione del servizio presso il collegio, il servizio di ristorazione sarà erogato presso altre strutture appositamente indicate da EDUCatt.

**Marianum**

L'alloggio presso il Collegio Marianum comporta necessariamente anche la fruizione del relativo servizio ristorativo, secondo le modalità di seguito riportate.

Rette annue riferite all'ALLOGGIO

Fascia	Posto in camera doppia con servizi privati	Posto in camera singola con servizi dedicati	Posto in camera singola con servizi privati
A	1.865	2.665	2.965
B	2.110	2.910	3.210
C	2.705	3.505	3.805
D	4.200	5.000	5.300
D*	4.545	5.345	5.645
D**	4.900	5.700	6.000

Le camere in Collegio sono **prevalentemente singole con servizi privati**.

In aggiunta alla retta riferita all'alloggio riportata in tabella, le studentesse devono versare:

- € 500,00 a titolo di deposito a garanzia rimborsabile, senza interessi, all'uscita dal collegio (l'importo, per i soli studenti riammessi, è ridotto a € 300,00 in ragione della quota di deposito a garanzia già versata nell'a.a. 2018/2019);
- € 100,00 per contributo alle attività interne;

- € 130,00 quale rimborso forfetario per il cambio periodico della biancheria del letto.

Per la fruizione della palestra è necessario presentare preventivamente alla direzione il certificato di idoneità alla pratica di attività sportiva non agonistica in corso di validità.

Rette annue riferite al VITTO

Fascia	Vitto
A	1.390
B	1.650
C	2.100
D	2.700
D*	2.700
D**	2.700

La retta comprende prima colazione dal lunedì al sabato presso il collegio, pranzo e cena dal lunedì al sabato presso il collegio; pasti della domenica e giorni festivi presso le strutture ristorative EDUCatt, come da appositi avvisi.

In caso di impossibilità di erogazione del servizio presso il collegio, il servizio di ristorazione sarà erogato presso altre strutture appositamente indicate da EDUCatt.



Paolo VI

L'alloggio presso il Collegio Paolo VI comporta necessariamente anche la fruizione del relativo servizio ristorativo, secondo le modalità di seguito riportate.

Rette annue riferite all'ALLOGGIO

Fascia	Posto in camera doppia	Posto in camera singola
A	1.595	2.695
B	1.800	2.900
C	2.395	3.495
D	3.770	4.870
D*	4.110	5.210
D**	4.410	5.510

Le camere in Collegio sono **tutte con servizi privati e prevalentemente singole**.

In aggiunta alla retta riferita all'alloggio riportata in tabella, le studentesse devono versare:

- € 500,00 a titolo di deposito a garanzia rimborsabile, senza interessi, all'uscita dal collegio (l'importo, per i soli studenti riammessi, è ridotto a € 300,00 in ragione della quota di deposito a garanzia già versata nell'a.a. 2018/2019);
- € 100,00 per contributo alle attività interne;
- € 130,00 quale rimborso forfetario per il cambio periodico della biancheria del letto.

Per la fruizione della palestra è necessario presentare preventivamente alla direzione il certificato di idoneità alla pratica di attività sportiva non agonistica in corso di validità.

Rette annue riferite al VITTO

Fascia	Vitto
A	1.390
B	1.650
C	2.100
D	2.700
D*	2.700
D**	2.700

La retta comprende prima colazione dal lunedì al sabato presso il collegio, pranzo e cena dal lunedì al venerdì presso il collegio; pasti del sabato, domenica e giorni festivi presso le strutture ristorative EDUCatt, come da appositi avvisi. In caso di impossibilità di erogazione del servizio presso il collegio, il servizio di ristorazione sarà erogato presso altre strutture appositamente indicate da EDUCatt.



Suore Orsoline e Suore Stimmatine

Rette annue riferite all'ALLOGGIO

Fascia	Posto in camera doppia	Posto in camera singola
A	1.295	2.395
B	1.540	2.640
C	1.985	3.085
D	3.240	4.340
D*	3.480	4.580
D**	3.780	4.880

Le camere in Collegio dispongono tutte di **servizi dedicati** e sono **single** o **doppie**.

In aggiunta alla retta riferita all'alloggio riportata in tabella, le studentesse devono versare:

- € 500,00 a titolo di deposito a garanzia rimborsabile, senza interessi, all'uscita dal collegio (l'importo, per i soli studenti riammessi, è ridotto a € 300,00 in ragione della quota di deposito a garanzia già versata nell'a.a. 2018/2019);
- € 100,00 per contributo alle attività interne.



Residenza Buonarroti

Rette annue riferite all'ALLOGGIO

Fascia	Posto in camera singola
A	2.975
B	3.210
C	3.815
D	5.300
D*	5.645
D**	6.000

Le camere nella Residenza sono tutte **single con servizi privati**.

In aggiunta alla retta riferita all'alloggio riportata in tabella, gli studenti devono versare:

- € 500,00 a titolo di deposito a garanzia rimborsabile, senza interessi, all'uscita dal collegio (l'importo, per i soli studenti riammessi, è ridotto a € 300,00 in ragione della quota di deposito a garanzia già versata nell'a.a. 2018/2019);
- € 100,00 per contributo alle attività interne;
- € 130,00 quale rimborso forfetario per il cambio periodico della biancheria del letto.

Gli ospiti possono fruire della colazione e dei pasti presso il servizio ristorativo della residenza, al costo indicato nell'apposito avviso.

Per la fruizione della palestra è necessario presentare preventivamente alla direzione il certificato di idoneità alla pratica di attività sportiva non agonistica in corso di validità.

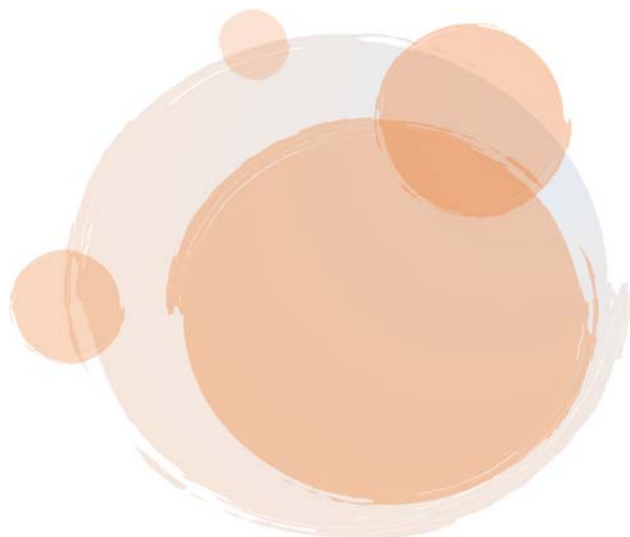

**Campus Monneret****Rette annue riferite all'ALLOGGIO**

Fascia	Posto in camera doppia
A	1.975
B	2.220
C	2.815
D	3.925
D*	4.100
D**	4.400

Le camere nella Residenza sono tutte **doppie con servizi privati**.

In aggiunta alla retta riferita all'alloggio riportata in tabella, gli studenti devono versare:

- € 500,00 a titolo di deposito a garanzia rimborsabile, senza interessi, all'uscita dal collegio (l'importo, per i soli studenti riammessi, è ridotto a € 300,00 in ragione della quota di deposito a garanzia già versata nell'a.a. 2018/2019);
- € 130,00 quale rimborso forfetario per il cambio periodico della biancheria del letto.

2. SEDE DI BRESCIA

2.1 Le strutture (collegi e residenze)

Denominazione	Indirizzo e num. Telefonico
SACRO CUORE (f)	Via Martinengo da Barco 2 - 25121 Brescia - tel. 030.42242
SAN GIORGIO (m)	Via G. Galilei 67 - 25128 Brescia - tel. 030.3701183

2.2 Requisiti per l'ammissione

Per essere ammessi ai collegi/residenze, gli studenti devono soddisfare tutti i requisiti previsti nelle parti comuni del presente bando al punto 2) CONDIZIONI GENERALI DI PARTECIPAZIONE. Inoltre devono:

- ☞ **presentare** la domanda di ammissione tramite la procedura WEB all'indirizzo <http://myeducatt.unicatt.it/> entro il **20 settembre 2019**;
- ☞ **effettuare** un versamento di € 50,00, quale contributo spese amministrative per l'ammissione (gratuito per chi ha sostenuto in data 1° giugno 2019 il concorso per borse per merito UC).

Tale versamento deve essere effettuato tramite bonifico sul seguente conto corrente intestato a ENTE PER IL DIRITTO ALLO STUDIO UNIVERSITARIO – EDUCATT, IBAN: IT79F0569601600000023684X49

2.3 Termine di presentazione della domanda di ammissione e documentazione da produrre

La domanda di ammissione al concorso deve essere presentata esclusivamente mediante procedura WEB accedendo all'indirizzo <http://myeducatt.unicatt.it/> **entro il 20 settembre 2019**.

Le modalità di compilazione e inoltro della domanda sono indicate nella procedura stessa.

2.4 Modalità di svolgimento del concorso

Il concorso prevede l'ammissione in collegio/residenza in ordine cronologico di presentazione delle domande.

I candidati non appena inoltrata la domanda in modalità definitiva tramite la procedura WEB dovranno contattare l'Ufficio agevolazioni economiche per fissare un appuntamento per la visita delle strutture e colloquio con il Direttore della struttura prescelta.

Successivamente i candidati saranno contattati dall'Ufficio Agevolazioni Economiche che comunicherà loro l'esito (ammesso/non ammesso), fornendo anche i dettagli per confermare l'accettazione del posto nel collegio/residenza assegnato che avverrà tramite il pagamento dell'acconto della prima rata.

2.5 Assegnazione del posto

Agli studenti ammessi sarà comunicato il collegio/residenza e la fascia di appartenenza.

L'assegnazione del collegio/residenza avviene, di norma, secondo le preferenze indicate dai candidati fino all'esaurimento dei posti disponibili nel collegio/residenza prescelto.

L'assegnazione della camera viene fatta dalla Direzione del collegio/residenza tenendo conto, per quanto è possibile, delle esigenze degli studenti.

2.6 Rette correlate alle fasce di reddito

La retta annua, per tutto il periodo di apertura del collegio/residenza, è **fissata forfetariamente** secondo fasce di reddito, come di seguito descritto.

Si precisa che ai vincitori delle Borse di Studio EDUCatt viene applicata la tariffa corrispondente alla **fascia C**, così come descritto al punto 9 della parte comune (Rette correlate alle fasce di reddito).

Nel caso siano riscontrati a fine anno accademico eventuali fondi residui per "attività interne" (ove previste), gli stessi andranno ad incrementare il fondo disponibile per l'anno accademico successivo della medesima struttura.



Sacro Cuore

Rette annue riferite all'ALLOGGIO

Fascia	Posto in camera doppia con servizi	Posto in camera doppia con servizi	Posto in camera singola con servizi	Posto in camera singola con servizi
	dedicati	privati	dedicati	privati
A	1.195	1.495	2.295	2.595
B	1.440	1.740	2.540	2.840
C	1.815	2.115	2.915	3.215
D	2.645	2.945	3.745	4.045
D*	2.825	3.125	3.925	4.225
D**	3.020	3.320	4.120	4.420

Le camere in Collegio sono **prevalentemente doppie con servizi dedicati**.

In aggiunta alla retta riferita all'alloggio riportata in tabella, gli studenti devono versare:

- € 500,00 a titolo di deposito a garanzia rimborsabile, senza interessi, all'uscita dal collegio (l'importo, per i soli studenti riammessi, è ridotto a € 300,00 in ragione della quota di deposito a garanzia già versata nell'a.a. 2018/2019);
- € 100,00 per contributo alle attività interne.



San Giorgio

L'alloggio presso il Collegio San Giorgio comporta necessariamente anche la fruizione del relativo servizio ristorativo, secondo le modalità di seguito riportate.

Rette annue riferite all'ALLOGGIO

Fascia	Posto in camera doppia	Posto in camera singola
A	1.875	2.975
B	2.110	3.210
C	2.715	3.815
D	3.780	4.880
D*	4.050	5.150
D**	4.360	5.460

Le camere in Collegio sono **tutte con servizi privati** e sono **single o doppie**.

In aggiunta alla retta riferita all'alloggio riportata in tabella, gli studenti devono versare:

- € 500,00 a titolo di deposito a garanzia rimborsabile, senza interessi, all'uscita dal collegio (l'importo, per i soli studenti riammessi, è ridotto a € 300,00 in ragione della quota di deposito a garanzia già versat nell'a.a. 2018/2019);
- € 100,00 per contributo alle attività interne.

Rette annue riferite al VITTO

Fascia	Vitto
A	800
B	930
C	1.080
D	1.490
D*	1.490
D**	1.490

La retta comprende prima colazione (da lunedì a sabato) e cena (da lunedì a venerdì).

In caso di impossibilità all'erogazione del servizio presso il collegio, il servizio di ristorazione sarà erogato presso altre strutture appositamente indicate da EDUCatt.

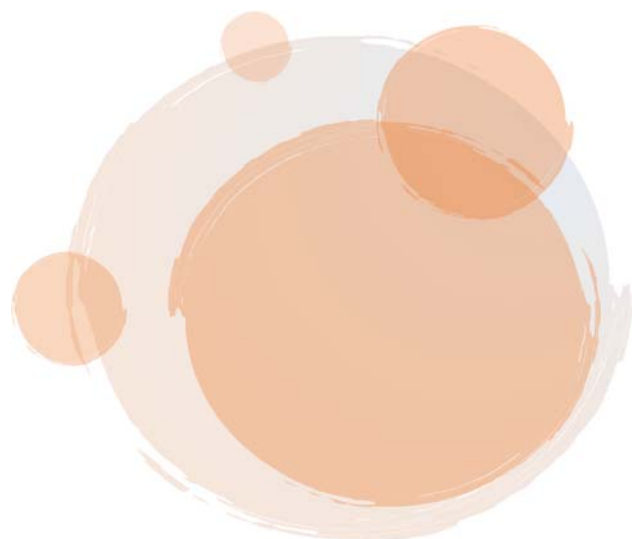

3. SEDE DI PIACENZA

3.1 Le strutture (collegi e residenze)

Denominazione	Indirizzo e num. telefonico
SANT'ISIDORO (m/f)	Via dell'Anselma 7 - 29100 Piacenza - tel. 0523.621111
RESIDENZA GASPARINI (m/f)	Via dell'Anselma 9 - 29100 Piacenza- tel. 0523.621111

3.2 Requisiti per l'ammissione

Per essere ammessi ai collegi/residenze, gli studenti devono soddisfare tutti i requisiti previsti nelle parti comuni del presente bando. Inoltre devono:

- ☞ **presentare** la domanda di ammissione tramite la procedura WEB all'indirizzo <http://myeducatt.unicatt.it/> entro il **12 luglio 2019**;
- ☞ **effettuare** un pagamento di € 100,00 quale contributo spese concorso non rimborsabile da versare tramite bonifico bancario intestato a ENTE PER IL DIRITTO ALLO STUDIO UNIVERSITARIO – EDUCATT, IBAN: IT79F0569601600000023684X49 (tariffa ridotta di € 50,00 per gli studenti che il 1° giugno 2019 hanno partecipato al concorso per borse di studio per merito UC).
- ☞ **partecipare al concorso** così come specificato nelle modalità di svolgimento riportate sul portale internet www.educatt.it e www.collegiunicattolica.it.

EDUCatt trasmetterà quindi la comunicazione ufficiale di ammissione con i riferimenti per il pagamento dell'acconto della prima rata.

3.3 Termini di presentazione della domanda di ammissione e documentazione da produrre

La domanda di ammissione al concorso deve essere presentata esclusivamente mediante procedura WEB accedendo all'indirizzo <http://myeducatt.unicatt.it/> **entro il 12 luglio 2019**.

Le modalità di compilazione e inoltro della domanda sono indicate nella procedura stessa. Eventuali domande pervenute oltre il termine del **12 luglio 2019** saranno prese in considerazione, in caso di disponibilità di posti, solo dopo lo svolgimento del concorso di ammissione. Le modalità inerenti l'eventualità di accesso successivo al concorso saranno indicate sul sito www.educatt.it.

3.4 Modalità di svolgimento del concorso

Le prove e i criteri per la formulazione delle graduatorie rispecchiano integralmente quanto specificato al punto 6.1.1 della parte generale del bando.

3.5 Rette correlate alle fasce di reddito

La retta annua, per tutto il periodo di apertura del collegio/residenza, è **fissata forfetariamente** secondo fasce di reddito, come di seguito descritto.

Si precisa che ai vincitori delle Borse di Studio EDUCatt viene applicata la tariffa corrispondente alla **fascia C**, così come descritto al punto 9 della parte comune (Rette correlate alle fasce di reddito).

Nel caso siano riscontrati a fine anno accademico eventuali fondi residui per "attività interne" (ove previste), gli stessi andranno ad incrementare il fondo disponibile per l'anno accademico successivo della medesima struttura.



Sant'Isidoro

L'alloggio presso il Collegio Sant'Isidoro comporta necessariamente anche la fruizione del relativo servizio ristorativo, secondo le modalità di seguito riportate.

Rette annue riferite all'ALLOGGIO

Fascia	Posto in camera singola
A	2.315
B	2.560
C	3.045
D	4.325
D*	4.670
D**	5.020

Le camere in Collegio sono tutte **singole con servizi privati**.

In aggiunta alla retta riferita all'alloggio riportata in tabella, gli studenti devono versare:

- € 500,00 a titolo di deposito a garanzia rimborsabile, senza interessi, all'uscita dal collegio (l'importo, per i soli studenti riammessi, è ridotto a € 300,00 in ragione della quota di deposito a garanzia già versata nell'a.a. 2018/2019);
- € 100,00 per contributo alle attività interne;
- € 130,00 quale rimborso forfetario per il cambio periodico della biancheria del letto.

Rette annue riferite al VITTO

Fascia	Vitto
A	1.190
B	1.320
C	1.770
D	2.290
D*	2.290
D**	2.290

La retta comprende prima colazione, pranzo, cena, bevande incluse (esclusa la cena del sabato, la colazione e i pasti della domenica e festività infrasettimanali).

In caso di impossibilità all'erogazione del servizio presso il collegio, il servizio di ristorazione sarà erogato presso altre strutture appositamente indicate da EDUCatt.



Residenza Gasparini

L'alloggio presso la Residenza Gasparini comporta necessariamente anche la fruizione del relativo servizio ristorativo, secondo le modalità di seguito riportate.

Rette annue riferite all'ALLOGGIO

Fascia	Posto in camera singola
A	2.385
B	2.640
C	3.125
D	4.655
D*	5.030
D**	5.400

Le camere in Collegio sono tutte **singole con servizi privati**.

In aggiunta alla retta riferita all'alloggio riportata in tabella, gli studenti devono versare:

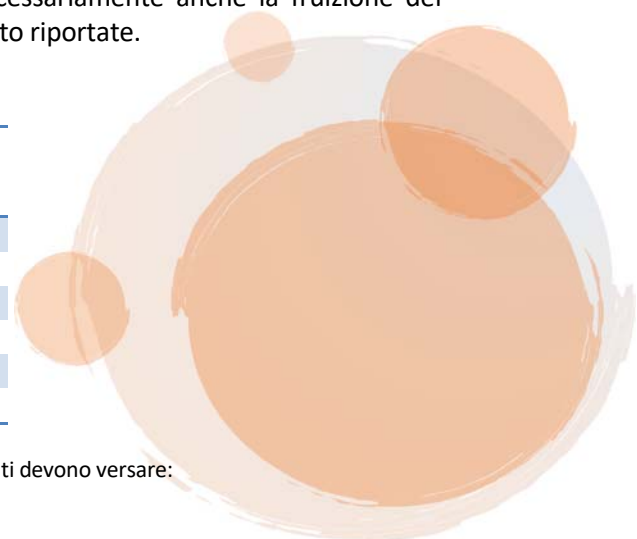

- € 500,00 a titolo di deposito a garanzia rimborsabile, senza interessi, all'uscita dal collegio (l'importo, per i soli studenti riammessi, è ridotto a € 300,00 in ragione della quota di deposito a garanzia già versata nell'a.a. 2018/2019);
- € 100,00 per contributo alle attività interne;
- € 130,00 quale rimborso forfetario per il cambio periodico della biancheria del letto.

Rette annue riferite al VITTO

Fascia	Vitto
A	1.190
B	1.320
C	1.770
D	2.290
D*	2.220
D**	2.290

La retta comprende prima colazione, pranzo, cena, bevande incluse (esclusa la cena del sabato, la colazione e i pasti della domenica e festività infrasettimanali).

In caso di impossibilità all'erogazione del servizio presso il collegio, il servizio di ristorazione sarà erogato presso altre strutture appositamente indicate da EDUCatt.

4. SEDE DI ROMA

4.1 Le strutture (collegi e residenze)

Denominazione	Indirizzo e num. telefonico
SAN DAMIANO (m)	Via di Villa Maggiorani 16 - 00168 Roma - tel. 06.3500001
KER MARIA (f)	Via E. Tanzi 67 - 00135 Roma - tel. 06.3060811
NUOVO JOANNEUM (m)	Largo F. Vito 1 - 00168 Roma - tel. 06.3054020 - 3054021 - 3054079
SAN LUCA - ARMIDA BARELLI (f)	Largo F. Vito 1 - 00168 Roma - tel. 06.3051164 - 3051155 - 3051862
IL ROMITELLO (m)	Via Vincenzo Viara de' Ricci 24 - 00168 Roma - tel. 06.3010023
SACRA FAMIGLIA (f)	Via Achille Mauri 14 - 00135 Roma - tel. 06.30600985
CAPITANIO (f)	Via Camilluccia 740 - 00135 Roma - tel. 06.3294273
RENZI (m)	Via Augusto Tebaldi 24 - 00168 Roma - tel. 06.35503947 - 06.35500850

4.2 Requisiti per l'ammissione

Per essere ammessi ai collegi/residenze, gli studenti devono soddisfare tutti i requisiti previsti nelle parti comuni del presente bando al punto 2) CONDIZIONI GENERALI DI PARTECIPAZIONE. Inoltre devono:

- ☞ **presentare** la domanda di ammissione tramite la procedura WEB all'indirizzo <http://myeducatt.unicatt.it/> entro:
 - Facoltà di Medicina (ciclo unico) ed Odontoiatria: **15 luglio 2019**
 - Facoltà di Economia (1^a fase): **15 luglio 2019**
 - Facoltà di Economia (2^a fase), Lauree triennali e magistrali della facoltà di Medicina e laurea magistrale a ciclo unico in Farmacia: **a partire dal 6 settembre e con scadenza il 16 settembre 2019**
- ☞ **partecipare al concorso** così come specificato nelle modalità di svolgimento riportate sul portale internet www.educatt.it e www.collegiunicattolica.it.

EDUCatt trasmetterà quindi la comunicazione ufficiale di ammissione con i riferimenti per il pagamento dell'acconto della prima rata.

4.3 Termini di presentazione della domanda di ammissione e documentazione da produrre

La domanda di ammissione al concorso deve essere presentata esclusivamente mediante procedura WEB accedendo al sito <http://myeducatt.unicatt.it/> entro:

- Facoltà di Medicina (ciclo unico) ed Odontoiatria: **15 luglio 2019**
- Facoltà di Economia (1^a fase): **15 luglio 2019**
- Facoltà di Economia (2^a fase), Lauree triennali e magistrali della facoltà di Medicina e laurea magistrale a ciclo unico in Farmacia: **a partire dal 6 settembre e con scadenza il 16 settembre 2019**

Le modalità di compilazione e inoltro della domanda sono indicate nella procedura stessa. Eventuali domande pervenute oltre i termini sopra indicati saranno prese in considerazione, solo dopo lo svolgimento del concorso di ammissione e in caso di disponibilità di posti.

4.4 Modalità di svolgimento del concorso

Il concorso prevede:

Medicina e Chirurgia Odontoiatria

La prova è contestuale a quella di accesso alla facoltà.

I criteri per la formulazione delle graduatorie rispecchiano quanto specificato al punto 6.1.1 della parte generale del bando, recependo integralmente, relativamente al merito, le graduatorie finali relative alle prove di accesso alla facoltà. Sul portale web www.educatt.it sono riportate le particolarità del concorso, che ha previsto una sessione speciale di pre-ammissione nel mese di maggio 2019.

Economia, Lauree triennali della Facoltà di Medicina e laurea magistrale a ciclo unico in Farmacia

I criteri per la formulazione delle graduatorie rispecchiano quanto specificato al punto 6.1.1 della parte generale del bando, recependo integralmente, relativamente al merito l'esito del test di ammissione alla facoltà ed il voto di maturità, e l'esito di un colloquio motivazionale con la Commissione, per un punteggio massimo conseguibile pari a 100.

4.5 Rette correlate alle fasce di reddito¹⁹

La retta annua, per tutto il periodo di apertura del collegio/residenza, è **fissata forfetariamente** secondo fasce di reddito, come di seguito descritto.

Si precisa che ai vincitori delle Borse di Studio EDUCatt viene applicata la tariffa corrispondente alla **fascia C**, così come descritto al punto 9 della parte comune (Rette correlate alle fasce di reddito).

Nel caso siano riscontrati a fine anno accademico eventuali fondi residui per "attività interne" gli stessi andranno ad incrementare il fondo disponibile per l'anno accademico successivo della medesima struttura.



San Damiano

Rette annue riferite all'ALLOGGIO

Fascia	Posto in camera doppia	Posto in camera singola
A	1.995	3.095
B	2.230	3.330
C	2.735	3.835
D	4.005	5.105
D*	4.345	5.445
D**	4.600	5.700

Le camere in Collegio sono **tutte con servizi privati e prevalentemente in camera doppia**.

In aggiunta alla retta riferita all'alloggio riportata in tabella, gli studenti devono versare:

- € 500,00 a titolo di deposito a garanzia rimborsabile, senza interessi, all'uscita dal collegio (l'importo, per i soli studenti riammessi, è ridotto a € 300,00 in ragione della quota di deposito a garanzia già versata nell'a.a. 2018/2019);
- € 100,00 per contributo alle attività interne;
- € 130,00 quale rimborso forfetario per il cambio periodico della biancheria del letto.

¹⁹ In aggiunta alla retta potrà essere addebitato l'eventuale contributo di soggiorno qualora previsto dal regolamento comunale.



Ker Maria

Rette annue riferite all'ALLOGGIO

Fascia	Posto in camera doppia	Posto in camera singola
A	1.995	3.095
B	2.230	3.330
C	2.735	3.835
D	4.005	5.105
D*	4.345	5.445
D**	4.600	5.700

Le camere in Collegio sono **tutte con servizi privati e prevalentemente in camera doppia**.

In aggiunta alla retta riferita all'alloggio riportata in tabella, le studentesse devono versare:

- € 500,00 a titolo di deposito a garanzia rimborsabile, senza interessi, all'uscita dal collegio (l'importo, per i soli studenti riammessi, è ridotto a € 300,00 in ragione della quota di deposito a garanzia già versata nell'a.a. 2018/2019);
- € 100,00 per contributo alle attività interne;
- € 130,00 quale rimborso forfetario per il cambio periodico della biancheria del letto.



Nuovo Joanneum

Rette annue riferite all'ALLOGGIO

Fascia	Posto in camera doppia con servizi dedicati	Posto in camera singola con servizi dedicati	Posto in camera singola con servizi privati
A	1.895	2.995	3.295
B	2.130	3.230	3.530
C	2.635	3.735	4.035
D	3.840	4.940	5.240
D*	4.185	5.285	5.585
D**	4.430	5.530	5.830

Le camere in Collegio sono **prevalentemente con servizi dedicati** e sono **single o doppie**.

In aggiunta alla retta riferita all'alloggio riportata in tabella, gli studenti devono versare:

- € 500,00 a titolo di deposito a garanzia rimborsabile, senza interessi, all'uscita dal collegio (l'importo, per i soli studenti riammessi, è ridotto a € 300,00 in ragione della quota di deposito a garanzia già versata nell'a.a. 2018/2019);
- € 100,00 per contributo alle attività interne.



San Luca e Armida Barelli

Rette annue riferite all'ALLOGGIO

Fascia	Posto in camera doppia
A	1.995
B	2.340
C	2.835
D	4.060
D*	4.295
D**	4.600

Le camere in Collegio sono **tutte doppie e con servizi privati**.

In aggiunta alla retta riferita all'alloggio riportata in tabella, le studentesse devono versare:

- € 500,00 a titolo di deposito a garanzia rimborsabile, senza interessi, all'uscita dal collegio (l'importo, per i soli studenti riammessi, è ridotto a € 300,00 in ragione della quota di deposito a garanzia già versata nell'a.a. 2018/2019);
- € 100,00 per contributo alle attività interne.

**Il Romitello****Rette annue riferite all'ALLOGGIO**

Fascia	Posto in camera doppia con servizi dedicati	Posto in camera singola con servizi dedicati
A	1.685	2.785
B	1.920	3.020
C	2.515	3.615
D	3.680	4.780
D*	3.910	5.010
D**	4.160	5.260

In aggiunta alla retta riferita all'alloggio riportata in tabella, gli studenti devono versare:

- € 500,00 a titolo di deposito a garanzia rimborsabile, senza interessi, all'uscita dal collegio (l'importo, per i soli studenti riammessi, è ridotto a € 300,00 in ragione della quota di deposito a garanzia già versata nell'a.a. 2018/2019);
- € 100,00 per contributo alle attività interne.

**Sacra Famiglia**

L'alloggio presso il Collegio Sacra Famiglia comporta necessariamente anche la fruizione del relativo servizio ristorativo, secondo le modalità di seguito riportate.

Rette annue riferite all'ALLOGGIO

Fascia	Posto in camera singola con servizi dedicati	Posto in camera singola con servizi privati
A	1.995	2.545
B	2.230	2.780
C	2.735	3.285
D	3.845	4.395
D*	4.135	4.685
D**	4.380	4.930

Le camere in Collegio sono **tutte singole** e **prevalentemente con servizi dedicati**.

In aggiunta alla retta riferita all'alloggio riportata in tabella, gli studenti devono versare:

- € 500,00 a titolo di deposito a garanzia rimborsabile, senza interessi, all'uscita dal collegio (l'importo, per i soli studenti riammessi, è ridotto a € 300,00 in ragione della quota di deposito a garanzia già versata nell'a.a. 2018/2019);
- € 100,00 per contributo alle attività interne.

Rette annue riferite al VITTO

Fascia	Vitto
A	570
B	680
C	840
D	1.070
D*	1.070
D**	1.070

La retta comprende 1ª colazione e cena dal mese di ottobre 2019 al mese di giugno 2020 compresi.

In caso di impossibilità all'erogazione del servizio presso il collegio, i pasti potranno essere erogati presso altre strutture appositamente indicate da EDUCatt.

**Capitania****Rette annue riferite all'ALLOGGIO**

Fascia	Posto in camera doppia	Posto in camera singola
A	1.685	2.785
B	1.920	3.020
C	2.515	3.615
D	3.680	4.780
D*	3.910	5.010
D**	4.160	5.260

Le camere in Collegio sono **tutte con servizi privati** e sono **prevalentemente singole**.

In aggiunta alla retta riferita all'alloggio riportata in tabella, le studentesse devono versare:

- € 500,00 a titolo di deposito a garanzia rimborsabile, senza interessi, all'uscita dal collegio (l'importo, per i soli studenti riammessi, è ridotto a € 300,00 in ragione della quota di deposito a garanzia già versata nell'a.a. 2018/2019);
- € 100,00 per contributo alle attività interne.

**Renzi****Rette annue riferite all'ALLOGGIO**

Fascia	Posto in camera doppia con servizi dedicati	Posto in camera singola con servizi dedicati	Posto in camera singola con servizi privati
A	1.685	2.785	3.285
B	1.920	3.020	3.520
C	2.515	3.615	4.115
D	3.680	4.780	5.280
D*	3.910	5.010	5.510
D**	4.160	5.260	5.760

Le camere in Collegio sono **in prevalenza con servizi dedicati** e sono **single o doppie**.

In aggiunta alla retta riferita all'alloggio riportata in tabella, gli studenti devono versare:

- € 500,00 a titolo di deposito a garanzia rimborsabile, senza interessi, all'uscita dal collegio (l'importo, per i soli studenti riammessi, è ridotto a € 300,00 in ragione della quota di deposito a garanzia già versata nell'a.a. 2018/2019);
- € 100,00 per contributo alle attività interne.

Eventuali modifiche o integrazioni al presente bando saranno pubblicate sul sito web all'indirizzo: www.educatt.it

Giugno 2019

Il Direttore

Il Presidente

SOMMARIO

PARTE COMUNE A TUTTE LE QUATTRO SEDI (MILANO, BRESCIA, PIACENZA, ROMA)

1. DISPONIBILITÀ DI POSTI	1
2. CONDIZIONI GENERALI DI PARTECIPAZIONE	1
3. REQUISITI DI MERITO	4
4. VALUTAZIONE DELLA CONDIZIONE ECONOMICA E PATRIMONIALE (per l'assegnazione delle fasce di reddito)	6
5. DETERMINAZIONE DELLA RETTA.....	9
6. REQUISITI	10
7. TERMINI E MODALITÀ DI PRESENTAZIONE DELLE DOMANDE.....	14
8. ISTANZE DI REVISIONE.....	15
9. RETTE CORRELATE ALLE FASCE DI REDDITO	15
10. PAGAMENTO DELLA RETTA E CONDIZIONI PARTICOLARI.....	16
11. PERIODO DI FUNZIONAMENTO DEI COLLEGI/RESIDENZE.....	19
12. ACCERTAMENTO CONDIZIONI ECONOMICHE (D.P.R. 445/2000, art. 71) E INFORMAZIONI FALSE E MENDACI.....	19
13. INFORMATIVA SUL TRATTAMENTO DEI DATI PERSONALI (REGOLAMENTO UE 2016/679)	20

PARTI SPECIFICHE PER SEDE

1. Sede di MILANO.....	21
2. Sede di BRESCIA.....	27
3. Sede di PIACENZA	30
4. Sede di ROMA.....	33